神州日報

National Herald

民國二年七月廿八日　陰曆癸丑六月廿五日

本報價目：每月大洋一元　半年大洋五元　全年大洋九元　外埠郵費另加

廣告價目：每字大洋五釐　登長期者另議　美術廣告另議

立救時疫危症藥

時疫一症最爲危險，鉤醫藥稱靈定救不救。本藥号今承美國大病院抄來良方精心配製，屢試靈驗，用敢濟衆。如患時疫霍亂吐瀉及腹痛如絞四肢厥冷氣閉命將危急者，服下無不立效。倘未染者尤宜預服，可保不得傳染，是則防患於未然，實衞身之一要也。服法：每隔十五分時進一服，每服二十滴，和温水半盃，重者倍之，小兒服可減半，誠起死回生之妙劑。賜顧者請認牌號，庶不致誤。

上海外白大橋大英醫院藥房謹啟

紅十字救護團急募臨時捐

本埠軍興，戰雲如沸，兵民死傷甚衆。凡有血氣之倫，莫不同具慈悲之心。同人倉卒組織紅十字救護團，稱體天心。所苦者器械不完，無費購辦，以爭救護之手續未完備，敬求諸慈善家隨意樂助，俾本團得以救衆生，實爲萬幸。惟本團無人在外募捐，樂助諸君請直接寄送本團，不勝感激之至。

上海法大馬路四百零五號紅十字救護團臨時事務所啟

洞庭叢報之披露

破壞難，建設尤難，由破壞而謀建設更難。嗚呼今日之民國，處已破壞未建設之秋，危險象生，千鈞一髮。横決旁流，治民可慮，況復憲法未制，總統未定，內憂外患相迫而來，國亡種奴，顧瞻同人，等于危局。我日時報惕，心焉如擣，爰集同志，發起斯報，秉至公之言論，作共和之保障，不偏不倚，直道中庸，以期倡民權，促進共和幸福。本報月出一厚冊，月底出刊，定名曰洞庭叢報。一本報內容分（政論）（時論）（譯著）（調查）（文苑）（談叢）（小說）（來函）（廣告）等門，延聘通才，分任編輯。一本報全年銀幣三元，半年一元六角，零售每冊三角，外埠郵費另加。一本報代派無論多少，均照七折扣算。一本報招股二萬元，分爲四千股，每股五元，一次收足，填給股票。先由發起人認定三千元，俟出版後再行招集，其細章條件按照股分公司章程辦理。一本報暫設長沙省城理問街天民報館，俟覓定房屋再行遷移。一本報准定陽曆九月一日出版。

發起人　唐　元　劉天猛　魏伯雄

運糧往京津條者注意減價展期

本局奉交通部路政司電示，京津保運糧減價一案，限期已屆，近因該處糧價尚未低落，本部轉念民食維艱，准自新歷七月一號起至三十號止，如有運糧往京津保三處者，此一月內仍予減折收費，特照原定運價實收七五成，等因合亟登報通告各運商知照。

津浦鐵路浦局廣告

古今第一易通珠算書不須人教半日學成

書名珠算職業，每部一角五分，七折售價九五折。處上海平街神州日報館兩購，加郵費力一分。郵票代價……

世間算學難者，未有其原學成算極深數，亦間有錯誤不得其人指教半日通者……（以下小字）

欲購新新百美圖者鑒

本書室所印新新百美圖，用中國上等連史紙精印，繪畫生動，題詞艷麗，內容優美，裝潢古雅，久爲閱者諸君所稱許。現在上下冊出版，存書無多，購者從速。如有意批售，價格外克己。

總發行所　上海四馬路惠福里國學書室

分發行所　上海四馬路二十一號普及書局　南京花牌樓夫子廟啟新書局

仝啟

乃安戒烟醫院廣告

煙禁實行，戒者亟亟，苦無良法。近百日來，幸賴上海唐乃安先生霍然戒絕者不下二千餘人。惟先生診務素繁，走不遑勞，及戒煙尤形不便。我君子韋鳳翥、郭秉鈞等發起同胞無既之念，兩全之策，特於上海英大馬路衛樓場東首福利公司對面四里，賃定合宜房屋，商請唐先生允擔任醫務，故即以先生名標其院，準於陰曆五月初五日開辦。本院專司醫藥、宿膳、統計在內，無論煙癮大小，概須住院一星期，出院以後，即可走戒，四日複診，祗取藥本，此外另無所費。凡戒煙者須住院者，分甲乙丙三等，內容劃分甲乙丙（甲）三元（乙）二元（丙）一元。女界專院所經費全由上一應事宜俱任女員以昭鄭重。貧苦社會戒者無須住院，醫藥每人每日計二角，給藥至戒絕爲止。我同人深佩唐先生醫乃仁心仁厚，立法周詳，理宜一致贊成，代告煙界同胞。其詳細章程到本院取閱可也。

贊成人　周金箴　陳松生　王松堂　王一亭　聞蘭亭　虞洽卿　朱葆三　丁欽齋　仝啟

頻伽精舍校刊大藏經完全出版廣告

大藏經實際助士

邇在東漢佛法流傳，震旦歷季書本私刻，遞至宋而盛行於明。本精舍校刊大藏，取便持誦，卷訂方冊，經歷四載，冊字體明工始告竣，書爲四十函四百十冊，凡一千九百十六部八千四百十六卷，較之龍藏已增多千餘卷，誠佛典之淵海，衆生之慈舟也。凡○海內外居士大德信仰大乘研究佛理者，不可不亟爲購讀。僅核成本，定收實價每部二百四十元，不折不扣，外埠函寄郵費照加。○總發行所上海靜安寺路哈同花園內本精舍。凡前所寄售處業經一律取消，並無他處分售。

粵華樓改良衛生精潔大餐廣告

職維飲饌一道與衛生最有關係，此古人所以有食不厭精之誡也。本館自協記接理以來，極意求各界歡迎。現值夏令天氣炎熱，特聘英法各國大菜以及洋點皮酒各色精潔食品，寓與衛生有益，加以洋樓高爽，曲折雅致。敝館有易著爲閘本主人有鑒于此，特聘西式廚司，助手于座外之雅潔器具之精良，以及茶房招待週到，價格外克己。純席寄易，晚來涼風四面，披襟當風，馬車龍驅，眼界濶朗，消暑之處，莫過本館。家客已務求貴客惠降，時諸事無不適宜。本館爲名譽起見，尋於圖利者可比，若蒙賜顧，請移駕臨四馬路粵華樓協記番菜館爲荷。電話二○六二本主人啟

National Herald, D. 161 Shangnutg Road, Shanghai, china　Telephone no 2428 Telegraphic no 4517

本館通告

價目

本埠：全年大洋七元　半年大洋三元六角　三月大洋二元　一月大洋七角

外埠：國內與日本一律，歐美加倍。本館派人分送不收送費，快信郵寄不收郵費。

直接定報新例

普通告白：長行以二百字起碼，短行以五十字起碼。第一日每行大洋八角，第二日以後每行大洋五角，新聞中縫亦作頭等算，短行按字照算，第一日每字大洋五釐，第二日以後每字大洋三釐。

江蘇圖書審查會採定商務印書館初等高等小學教科書目錄

見中華民國二年三月二十二日第一百二十二冊江蘇省公報

●初等小學校

書名	冊數	價目
共和國教科書新修身	八冊	每冊定價六分　折價三分
共和國教科書新修身教授法	八冊	每冊定價一角五分　折價一角一分
共和國教科書新國文	八冊	每冊定價一角五分　折價一角一分
共和國教科書新國文教授法	八冊	每冊定價二角六分　折價二角三分
共和國教科書新算術	八冊	每冊定價六分　折價五分
共和國教科書新算術教授法	八冊	每冊定價一角六分　折價一角三分
最新毛筆習畫範本（學生用）	一冊	定價一角七分
手工教科書		元分

●高等小學校

書名	冊數	價目
共和國教科書新修身	六冊	每冊定價六分　折價三分
共和國教科書新國文	六冊	每冊定價一角六分　折價一角三分
共和國教科書新算術	六冊	每冊定價一角五分　折價一角一分
共和國教科書新算術教授法	六冊	每冊定價二角六分　折價二角三分
共和國教科書珠算教本（學生用）	三冊	每冊定價二角半　折價
共和國教科書珠算教本（教員用）	三冊	每冊定價三角半　折價
共和國教科書新歷史	六冊	
共和國教科書新地理	六冊	每冊定價二角　折價三分
共和國教科書新理科	四冊	每冊定價二角　折價三分
最新理科教科書	六冊	每冊定價
鉛筆畫範本	六冊	每冊定價
毛筆習畫帖	六冊	每冊
毛筆畫範本（學生用）	一冊	[illegible]
手工教科書	三冊	一元三角
訂正商業教科書	四冊	[illegible]
訂正農業教科書	一冊	[illegible]
體操講義	一冊	八角
兵式體操	四冊	五角
初級英語讀本	六冊	[illegible]
新世紀英文讀本	一冊	[illegible]
初學英文軌範	一冊	[illegible]
初等英文典	一冊	定價二角五分
實用英語階梯	一冊	定價三角五分

共三十一種計一百四十四冊

上海景綸汗衫廠聲明假冒

本廠實業素稱居首，經營苦心研究，自造各種紗線汗衫，更創製桂地錦地等衫，尤爲本廠獨出貨，以品質精良，久爲各界推許。向有各省各埠購貨之鄉同胞，特此聲明，本廠各種汗衫貨品之特色，本廠洋貨色，工作優美，早蒙各界推許。近有某國地貨，亦以衣料仿造錦地桂地等貨心價廉，貼標易於破同胞不察受其欺騙。本廠所出各式錦地、桂地、羅紗汗衫，均以飛鷹牌、鹿頭牌、獅球牌爲記。各種上等單紗汗衫以下三牌，男女各色俱全，不及詳登。總發行所上海四馬路○新鴻盛○益大昌○興昌祥○興盛昌○恒源祥○大有恆、天津南市廣益公司、內景綸分局○其餘各省各埠各鎮以及南洋羣島均有經售○總廠在上海中虹橋狄思威路二百八十四號門牌，電話二三三五。

燕醫生固髮藥

夫人孰不喜髮多且黑以作美觀，燕醫生固髮藥無論男女髮稀頭癩搔擦旬日滋潤異常，以免少年白頭過早之患。如蒙賜購，請至中國各大藥房均有代售。

上海老晉隆洋行經理

社論

論上海製造局戰事（弘道）

▲爲上海人民呼籲
▲製造局無辜荼毒生靈耳

亂黨黃興陳其美等煽惑江蘇軍隊買收無業遊民共計五六千人於七月二十二日犯上海製造局駐紮官軍二千人防禦接戰激戰凡四晝夜戰鬥員死傷數百人（內官軍死傷甚稀亂黨之新招兵士死傷占十分之九）非戰鬥在戰線內外者死傷計數千人戰鬥區域分龍華斜橋城南三方面故人民不動產損失至巨租界亦受極大影響避難平民無宿無食輾轉於道路者聞已有數萬人流離顛沛之景象慘不忍覩實爲**上海開市以來未有之慘劇**其詳具載歷日本報上海大激戰記中讀者自能得其實況故於茲不再述焉自戰事發生以來滬上人民評論莫能一致或謂官軍防禦製造局上海秩序井然如非亂軍進攻則決不致有斯戰禍而飲恨於陳其美一人者以則謂北軍如不南下則戰事無發生之理由來此次戰禍根株仍不得不歸咎於政府者斯二說也前說出諸一般人民雖有符於事實惜語焉不詳並未明夫大義也後說出於滬上助亂諸報紙不明約法淆亂人民視聽有識者皆能嗤其妄然不幸無知愚民往往爲其所惑認賊爲父爲虎作倀以致生民塗炭秩序破壞此即戰禍之所由生也夫僻辭知其所窮公道自在人心製造局戰事之曲直原不必記者論釋而後明然方今神奸巨蠹泯雜於言論界中是非全然顛倒眞理反致晦冥滬上人民幾不知誰生厲階至今爲梗是又不得不論故謹代表輿論以爲上海各界呼籲

夫上海製造局政府所屬之造兵機關製造局駐紮之北來軍隊乃政府所遣以守製造局者**無論製造局抑局中軍隊皆一國神聖不可侵犯之物**各國皆然非獨我中華民國彼陳其美何人亂軍何物乃敢自命爲總司令號稱南軍公然侵犯攻擊數十次激戰四晝夜而上海地方官吏又何以竟甘心從逆放棄責任而亦以光明正大之名詞如總司令南軍等稱之耶上海亂軍儼然與製造局官軍對峙者至今已數來復上海人民唯知亂軍攻製造局則生靈荼毒秩序破壞不知亂軍即不攻製造局如任其逗遛上海即秩序紊亂之一端而生靈荼毒亦爲意中事耳夫贛亂非可與辛亥革命同日語也**在辛亥革命全國人民皆宜犧牲生命財產以冀革命成功在今日贛亂蔓延地方官吏應設法使域內亂軍解體以保護人民之生命財產**是則爲官吏者之職務也不知出此而乃亂軍一至率先投順戰事一開率先逃避官軍一勝率先反正唯顧個人之權利位置不顧人民之生命財產以致養癰成患殃及無辜之赤子嗚呼是誰之過歟而況亂黨陳其美輩所招兵士多無賴遊民以及車夫苦力驅此以抵抗官軍官軍不可敵而平民先受其殃其理易明人盡知之地方官吏視此輩如神聖處人民如草芥使人民敢怒而不敢言唯日望亂軍之不攻製造局耳哀哉

夫懦吏愚民如憚於亂黨之勢力無力以殲除之而處於傍觀之地位尤可言也乃拾助亂諸報之唾餘歸咎於官軍之據製造局以爲戰事之發源致陳其美輩氣焰愈甚人民莫知所從是誣識者之所痛心疾首者也

夫製造局既爲宵小所窺伺程德全復不能盡其防禦責任政府無已派兵防禦是政府之當然職務也**據民國約法第三十二條大總統統率全國海陸軍隊又據約法第三十六條大總統得依法律宣布戒嚴**而**製造局又當隸陸軍部管轄**贛亂發生即江蘇軍隊足資防禦政府如增兵以備不虞是亦政府之當然職務無背於民意並無背於約法又何來口嘵嘵於官軍之防守乎假使而政府以製造局任程德全自由處治則亂黨乘機取事破壞秩序荼毒生靈使上海社會現象等於南京九江禍將倍蓰於斯四晝夜矣**地方不能自治而妨礙政府行其職務以致生民塗炭地方遭劫上海地方官吏之罪不下於亂黨陳其美等**矣

今亂軍雖已失戰鬥力戰事區域亦已縮小變更然據各方面報告陳其美輩尤率亂黨集中於上海恐上海戰事尚未能自此止也嗟我無辜流離顛沛宿露棲風無宿無食者遍地皆是而爲亂軍所槍擊搶掠者更不知其凡幾記者未知上海亦有有志者乎當斯時也**以言治標速設救濟機關衣難民以衣食難民以食以免遷徙流離者輾轉入於溝壑以言治本**則當**上下一致合力防禦放流亂黨解散亂軍以免戰事延長全體糜爛**是則上海官吏人民之責任亦即所以保護生命財產也嗟夫滬上人民其毋復徘徊於歧路

本館特電

北京專電 廿七日發

● **勿使少數人妨害全體** 日昨京中總檢察廳傳國民黨理事吳景濂到廳談話略謂此次南方叛徒起事黃興李烈鈞陳其美柏文蔚諸人皆爲首逆查黃本貴黨黨魁餘如李陳柏等亦皆列籍貴黨如貴黨自認與叛徒有關係則本廳惟有執行職權下令取締否則應由貴黨特開大會將黃等正式除名以表示貴黨無袒庇叛徒之意云云吳答以此事關係黨務至鉅須回本部召集黨員開會議決方可答復廳長因予以數日期限如逾限不答即執行職權嚴行取締吳回後異常爲難現方針尚未決定不知如何答復

（按此事可與二十六日本報京電參觀）

● **段湯之軍報** 二十六日總統府連接段芝貴湯薌銘來電均稱湖口東西兩路砲台於二十五日午後八時全數占領亂兵大敗潯地一律肅清

● **張軍分兩路** 念四日張勳電稱亂兵敗退後悉數南奔現分兩路前進一趨浦口一會清江劉之潔率兵趨揚鎭

● **南北行軍無阻** 津浦總工程師電稱徐州以南橋梁現已修竣已有兩次車直通徐州

● **贛亂最近消息** 昨（廿六日）段芝貴電報政府謂姑塘及湖口以東一帶地方均於二十五晚克復亂軍多投降均願隸戈克安部下據外交團所得消息亦云湖口砲台全歸官軍佔領

● **張倪會師蚌埠** 徐州敗退亂軍仍集蚌埠張勳倪嗣冲現正合兵進勦想日內必有大戰

● **又組織第三軍** 政府令倪嗣冲以其部下軍隊及二十九旅組織第三軍

（以上二電係駐京特派員由大北公司遞來）

● **各黨議員之心理** 此間各黨議員對於亂事均贊成以武力解決惟國民黨議員不發一言相約在衆議院不出席惟在參議院連日開會所議極秘密

特約路透北京電 廿六日發

● **閩督維持大局** 閩督孫道仁電稱亂黨希圖獨立已下令嚴拿現在軍民同心地方安謐

● 袁總統命令吳兆麟蒲鑑陳鳳昌因擬于南京起事之前先行通告政府致爲敵人戕害如各地方官悉能如是則亂事何致發生人民何致受禍着各給喪費洋五千元吳加上將銜蒲加中將銜陳加少將銜並議撫䘏家屬

● 袁命應德閎襄理江蘇軍政

● 中美聯合會提議調和惟殊無效果意今不如任令兩方面一决雌雄覩于巴爾幹之戰局調和之後轉使相爭益烈南北如早能一决雌雄則不致有此次亂事云

● 日本使署已致書北京日報正式解釋該報誣責各節書內謂中國中央重起兵禍日本殊深抱憾惟對于中國之內亂仍主旁觀政策而對於南北不幸之戰爭則嚴守中立并禁日本海陸兩軍在

職官員及文員等預聞此事蓋已再三申儆矣又飭日本駐華領事通告日本人民及退職軍官不得從亂如有違命者不能受日政府之保護且准各領事驅逐出境南方之人留學日本多與日本反對黨結交若輩或將贊成拒袁運動此種個人之意見非越出法紀之外日政府未便干涉至攻擊江南製造局之叛軍戰線發見日人一節則殆由華人剪髮之後常與日人相混之故

南京專電　廿七日發

●亂軍復集蚌埠　亂軍陸續進至蚌埠附近抵禦張倪軍南下如再戰敗即退回堅守寗城

●寗皖之現狀　此間近日尚安聞安慶軍隊暴動官員逃走一空

特約路透南京電　廿五日發

●昨夜外間盛傳某軍將攻寗城又傳巡洋艦行將轟城或派兵登岸攻奪又有謂官軍現由長江上下游合攻南京此間仍在招募軍隊應者多係賦閑之工人據江北傳來消息叛軍似無他望惟有在淮河蚌埠周圍與官軍一戰然後再退不日盡回寗城說者謂昨傳有叛軍二千五百名開回此間大約乃全軍退走之先導也上星期戰後已運回傷兵二百五十人足見徐州府已見大戰蓋叛軍敗退時必尚委棄傷兵甚多也

●九江傳來之消息殊多矛盾某醫生今晨由牯嶺抵此據稱彼離境時湖口砲台仍未盡入官軍之手又謂近來各戰幾全由叛軍主攻惟每次進攻輒爲官軍擊退而官軍亦有損失某醫所云確否未知

●南京路透特別訪員來函云某外人頃由津浦鐵路抵寗據稱美孚火油公司之民船係在宿州附近爲叛軍奪去當時管理員基理安君適不在船致爲拘用數日後由基里安君要求送還現始還之聞該船所存巨欵已爲叛軍取去聞叛軍頗恐徐寶珍之揚軍前來攻城故叛軍大約將退至江南以守寗城據由津浦鐵路來寗之人聲稱此間獨立時叛軍迅速北發極形興奮蓋信張勳必守中立或將附從南方若然則叛軍指日可以直達天津不意張勳毅然不動乃大失所望說者謂張勳之據阻實敗叛軍計畫北方之得轉危爲安端賴其力利國驛及徐州府之戰事雖未能決定兩方面之成敗然其結果已足使南方勢窘蓋目下進路全無軍需缺乏且聞後隊已爲宿州之官軍所逼目下舍退至淮河外並無其他善策聞宿州府曾鬬戰三日亦未大分勝敗

●今晚南京大起恐慌民人紛紛離城現料此次革命之大戰將不在徐州府或淮河一帶而在南京數日之內或將見諸事實觀于外國兵艦泊此之數亦可證此間不日必有重大之事變發現也黃興並未率兵一千五百名赴北自南京起事後即未離此此與外間所傳黃興抵滬之說殊相抵觸

鎮江專電　廿七日發

●鎮軍聲明大義　昨鎮江三十二旅全體軍官通電程都督應省長內稱奉都督有電顯示方針自玆以往惟有謹遵有電始終服從等語程都督以該旅深明大義不肯附逆當即復電獎勵

●鎮江取銷獨立　今日奉程都督令取消獨立各界議決遵辦

揚州專電　廿七日發

●徐師長北過清江　徐寶珍前因清江獨立恐其被張軍擊敗南竄特派馬玉仁團長率所部赴高寶一帶防堵

安慶快信　二十四日發

●陽歷二十日皖垣宣佈獨立秩序尚好惟金融恐慌紙幣不通用中華銀行每日自十時起至十二時止每人祗准兌銀一元

●代理都督胡萬泰派軍隊二百餘人往大通保護督銷局爲張子剛部下擊敗祗逃回數十人蕪湖范鴻仙等來電逼胡萬泰孫多森退職孫胡遂於二十二日離皖

●胡孫去後全城震動繼任之祁耿寰爲軍界所不服曾派員至臨淮請柏文蔚到省閒柏被倪軍戰敗不能兼顧昨日全城一律罷市軍隊向都督府放槍祁出署逃避城中無主恐又有前年全城搶掠之禍

武昌專電　二十六日發

●譚督之態度　湖南譚督來電謂現持中立態度以免地方擾亂決不與聞亂事

●黎公之定見　昨有某西人進謁黎副總統詢以此次亂事如何了結黎曰無他計惟以武力解決耳湖南爲亂黨之機關地不可不嚴防若廣東遠隔重洋毫不足慮

公電

●財政部禁止叛軍發行軍用票電　各報館鑒本日致應民政長電開茲據探報南京地面叛軍擬發行軍用票強迫行使等情查發行鈔票無論戰事平時非經政府核准均屬無効現聞叛軍私自發行軍用票如果屬實亟應嚴禁一般人民勿得收受望令知各地方官出示曉諭并行知各商會轉告商民一體遵照除通告外特此電達即希從速照辦等語合行電達即希登載財政部有

●又電　各報館鑒本日本部通告內開近聞南方叛軍有發行軍用等鈔票強迫商民使用等情查發行鈔票無論平時戰時非經政府核准均屬無効該叛軍私自發行鈔票強迫使用顯係不法行爲亟應嚴行禁止爲此通告全國軍民等此項鈔票政府概不承認如有自行收用者無異廢紙事後不得藉詞賠償除咨行各省行政長官轉飭所屬各地方官出示曉諭外特此通告等語合行電達即希登載財政部有

●李純通告連日戰況電　北京大總統國務院參謀陸軍部參眾議院亞細亞報館武昌副總統各省都督民政長鎮守使護軍使各師長省議會上海神州日報館天津大公報館並轉各報館鑒近今民國丁此時艱邊憂未除內亂復起亂黨志在破壞到處煽惑搖動人心影響所關爲害至鉅特再宣布在九江附近連日戰況以見真相而定人心查本月十二日晚八點林匪以混成第一旅以上向九江西北沙河鎮及西面十里鋪進攻我軍分途迎擊激戰竟日互有損傷日前戰備露營十三日拂曉我軍續行攻擊激戰八時匪勢不支紛紛退去比即派隊追擊而匪退至沙河鎮南方十餘里高地至苗家灣之綫得兵增援停止抵抗日後仍對峙露營兩日計斃匪三十餘名傷者倍之俘虜三十餘名我軍傷官三員目兵二十餘名陣亡二名十四日拂曉我軍繼續猛攻至午後三鐘匪乃向蓄橋敗走戰敗塲所死尸枕藉約計七八百人俘虜匪軍營長李穆一人連長一人排長二人兵十九名我軍受傷營長一員連排長三員受傷砲兵三十四名陣亡目兵十二名十五匪伏未動探得林匪是夜憤其第三團第一營自守中立閱牆相鬩互斃四百餘人十六日早有步砲聯合之亂兵三千餘人由姑塘西北六板橋向屆合鵝坡與里埠進攻我軍出奇抄襲血戰終日匪盡潰敗比追至馬宿停止亂兵死傷約千餘名投降官兵五十八名據其中排長云團長周璧階陣亡十七日收撫匪軍第二團三兩營連日投誠者無算各方面雖日有小戰然匪勢已蹙當不難撲滅總計旬日戰鬥奪獲匪軍步鎗八百餘枝機關鎗四桿山砲四尊現正續行進攻俟得捷音再行露布李純叩號

●熱河熊都統申明大義忠告全國電　北京大總統國務院參議院眾議院武昌黎副總統各省都督民政長各護軍使鎮守使各師長何都統盧總司令歸化張將軍王鎮守使北京各報館上海時報神州日報各報館均鑒頃奉陸軍部電通告贛寗叛軍暴動破壞統一殊爲駭痛夫以中華民國成立經年元氣未復人心厭亂加以外患日亟沿邊萬里蒙匪猖獗外人又從而煽助幾致防不勝防即以全國之力專注籌邊恐未能定何況內亂忽興牽分兵力致誤國防是使蒙古九百萬方里之領土拱手以讓之於外人並且國家財政支絀外債日高竭力撙節尚虞不足若兵連禍結則債更增巨終爲吾民負擔之累革命時代兵燹且竭勉强裁退尚多滋事若誘兵使亂則兵更難制終爲地方後顧之憂各省文武官長撫今追昔均經受此痛苦者奈何復蹈故轍乎共和政體以服從國會尊重人道爲主國會議員既經全國人民公舉代表無論政府如何違法均應聽國會之監督彈劾豈能以地方兵力反抗中央置國會於不理況在鄂湘贛皖桂豫粵省水旱巨災屢見迭出被災之民流離轉徙目不忍視惟以春秋之義來伐鄰國應非理豈可置數百萬同胞之生死患難於不顧而圖逞私恨同種相殘實非人道所宜外界風雲愈益緊迫國土瓜分人民奴隸均爲均中華民國將來之張本謹再涕泣陳詞籲望參眾兩院破除黨見電責叛軍首領迅速解兵聽候裁判各省都督民政長竭力維持勿使民國演成埃及土爾其之慘劇黎副總統前約十九省都督及飭等通電十省願共力保共和不使帝制復活言猶在耳飭等勢必克踐也倘有否聽忠告窮兵黷武塗炭生靈者願與黎副總統及各省都督共擊之熱河都統熊希齡叩

●揚軍反對獨立電　各報館轉各省都督民政長各軍師旅團長鑒前接程都督令省長黃興冊日通電宣告獨立當即疑爲亂黨假託名義未即復電又接程都督電飭約束兵士保衛地方二鵠適與敝師宗旨相符茲經本此意旨電復一面派隊嚴防各要隘茲奉程都督有電果如所料查敝處並未宣布獨立仍以保護地方爲主意現在軍隊防範嚴密地方秩序安寗特聞第四師師長徐寶珍沁

●劉之潔覆程都督電　程都督鑒有日兩電敬悉諫日接南京冊日通電用都督省長及黃興名義宣佈獨立之潔明知此次暴動與都督平時調和南北維持大局之宗旨不符決非都督本意惟來電既用都督名義未便顯然違抗當即召集地方各界及全體軍官開會集議決定以保全地方維持秩序爲宗旨所有軍隊暫難調動業經電復南京隊逃意見而江蘇獨立之事並未通行布告一面宣告戒嚴通飭軍警力保治安并令各軍隊暫行集合防禦土匪十日以來地方尚稱安謐茲奉有電自當遵照通飭各屬及各知事一體行令候都督命令至江北軍隊始終表示服從決無他意知關垂念敬布下忱今日沙歐奉派來浦都督屬函敬悉一切遵辦除函復外一切計畫隨後再行電陳都督何日赴蘇乞電示劉之潔叩宥

譯聞

據今日由江北回寗之紅十字會人員報告　亂軍已由徐州府大敗南退齊集於蚌埠及臨淮關兩處　約計蚌埠亂軍共有萬餘人臨淮關亂軍約七千人目下該兩處尚未有戰事惟亂軍分散隨意搶劫此次亂軍會集蚌埠及臨淮關係爲防禦官軍南下官軍已將正陽關克復　倪嗣冲由正陽關向東進發徐寶珍亦已派兵向西進勦　亂軍張勳現在徐州亦率大隊沿津浦路南下蓋因亂軍現向淮河方面竄擾故官軍由三路來勦　亂軍已在蚌埠附近開溝建壘不日將有大戰但此次亂軍迥異於前年之民軍毫無紀律搶劫之事日有所聞有美孚火油公司及英美烟公司之坐船南駛被亂軍搶奪聞臨淮關柏文蔚所統之亂軍稍優然亦難與官軍角勝也（大陸報二十四日南京通信）

特約路透東京電　廿六日發

●李盛鐸與孫寶琦分手後在神戶車站遭遇意外身受微傷右臂脫骱

●袁總統曾致華僑銜電詢問彼等之態度各華僑已在中國俱樂部開會解決

編輯陽秋

●民死主義（悲天）

某黨向以民生主義欺人今其黨魁爲來作亂日驅無辜小民於死地人多謂其所行與所言相反當改稱爲民死主義余謂人心造劫果不離因天特生此惡魔使蚩蚩者無所逃死吾民欲保其生惟有祈若輩早死否則殺運重重終無已時也

第二千一百五十四號

通學報館書目

通學報丙午丁未戊申合訂本每年三十六册洋裝六元 …

裕綸綢緞局廣告

本號自創辦以來久荷各界信任貨之精美克己 … 民國 … 綾絲織品 新製服裝 … 女界綉花綢緞 以及新出特色 … 華緞 … 上海拋球場南首大馬路口三層洋房朝西門面廠不致 …

女學界聯名歡迎鏡面散 神妙

到處病人人稱快個個歡迎苦無消淡之報今當年假開會集同人聯名具函請登報尾聊申微忱并告我女界 …

威武不屈

外埠由民局購買須由郵局來信關照以免舞弊○如無靈驗包可退藥還銀◎分設南京花牌樓●杭州陳 …

海盆湯弄絲業會館後寧波路口五開間門面崔氏織香廬顧雲氏總發行所啟

何景煌先生最有趣味之歷史嘗在江門晏會時自述之

去冬十一月晚本藥局西國代表承江門華商邀飲於醉瓊林酒樓同席有何君景煌者爲該城著名之茶商在香港與新加坡立有商業相見之下各展姓氏知爲本葯局之代表何君即將彼所得韋廉士大醫生紅色補丸之奇功并如何轉告親友如何合家稱頌以相告爲玆將其言略錄如下

何君云按余所常記憶者試爲述告之曩者余身體甚爲軟弱血精若水如此情形不惟余自愁悶即父母亦甚憂之從此精神不振營業無能欲求發達反致大受虧損自覺身衰力疲困倦異常懶爲人事心甚焦急一日坐談肆中有人投小書一册余假養中展而閱之見所載皆中國各處自述如何服韋廉士大醫生紅色補丸而得復原之證書其中有一二則與余相似之症亦爲是丸所治愈者余肆相去數家有一藥房經售各種西藥余轉念間信步至該藥房購得韋廉士大醫生紅色補丸六瓶試服之下覺甚驚異未及一瓶大有轉機胃口精神有非常之進益經營事業有特別之興趣身體爽健胸襟快愉如此奇異夫復何言爰接連服之直至六瓶既罄覺是服一丸身體即得一丸之進益余今深感韋廉士大醫生紅色補丸之恩使余亦如家中人之同享康强之樂焉

韋廉士大醫生紅色補丸用有力之血補益全體骨治愈各種血薄氣衰　陽萎不舉　腦筋衰殘　胃不消化　山林瘴氣　皮膚坼裂　風濕骨痛　以及婦科諸症是丸可向上海四川路八十四號韋廉士醫生總藥局函購每一瓶洋一元五角每六瓶洋八元郵費在內

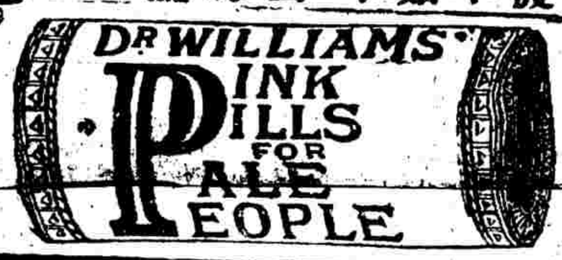

香港鍊雲大藥房

香港鍊雲大藥房開設上海三馬路西首小華園斜對門暑豐里口便是●遠埠信購郵局最妥●假冒其多免受其悞●

此三種靈藥有藥到病除之效功不靈驗可退還

立止白帶丸

三日白濁愈

秘製耳聾丸

請試化痰奇藥

彭壽堂藥房始創眞正順氣化痰止咳四寶半夏露當面可試眞正神效外埠託辦由郵政局函購外加寄費一成

精神丸加增驗真贈券廣告

是丸自最初發行時分爲大中小瓶三種其小瓶之發售本係試驗之品而爲服者堅其信用起見刻因銷路日旺信用日堅似不必用其試驗一種況服者每以小瓶時服時輟爲憾本藥房特以陰曆六月初一日起將小瓶一種停止發售以後僅售一元中瓶三十粒一種五元大瓶一百六十粒一種其五元者另贈小瓶六瓶計三十粒共爲一百九十粒凡中瓶大瓶每瓶加增贈券一張每券皆有此番牙粉奉贈以杜假冒而增購者之幸趣凡有賜顧者幸希注意

總發行所上海三馬路中法大藥房謹佈

已有光明眼科

日月水

誰患眼病也

定價 小一角二分 中二角四分 大六角

發行所 上海河南路老巡捕房北東亞公司書藥局

●日月水功效錄

一怡 初起數日紅腫澁痛及羞明畏光視物朦朧之目患

一治 眼脂眼淚睫毛與粘水之結合不易睜開視物生膜點

一治 眼皮眼瞼潰爛早期漸生及紅筋砂眼之眼疾

一治 眼角紅筋久不能愈者日如針點用此水其效立見

一治 內障昏花迎風流淚目睛模糊經年累月無有效者

一治 年幼痘後目疾壯年勞傷不愈老年視物不明等症

一治 時人上醫傳染病因砂入目風塞所損虛火上攻

京都天寶齋人參鹿茸海狗腎扶陽種子衍慶丸

天下馳名 種子仙丹靈驗無敵舖在上海二馬路中市西鼎新里內交易若服他家藥不靈請來一試虛言欺人罪我惟天下

本草云海狗腎一名溫肭臍其性大爲扶陽養腎補精堅固一切諸虛百損五勞七傷夢遺滑精腰酸骨痛四肢乏力服則立驗本齋秘製良方 [illegible]

新新舞臺

（六月念五夜禮拜一夜戲準演全班文武好戲）

特別正廳九角 頭等七角 三層三角 二等二角 小孩一角

丹桂第一臺

六月念五夜戲正廳五角 二等三角 三層二角

羣仙茶園念五夜戲正廳洋二角

大舞臺念五夜戲頭等正廳五角

高德洋行

上海英大馬路三十八號便是

創製托力克化學灣形鏡片

人海燃犀

全昌

中國新發明自造愛國貨

翡翠紅藍寶石戒 每只洋八元半

珠翠眞金彈簧耳圈 每副洋十元

眞金小挖耳 每只洋三元

眞金各樣插針 每只洋二元半

眞金各式別針 每只洋二元半

眞金螺絲耳圈 每副洋三元

眞金光素髮 每支洋十二元

眞金小戒指 每只洋三元

配光眼鏡 每副洋一元

眞金手鐲 每副洋十五元

眞金香烟嘴 每只洋七元

以上之價均是起碼俱用中國赤金製造倘有用舊不合原金仍可兌換格外克己以圖推廣國貨銷路

上海大馬路二馬路西口 電話一七零四 分設蘇州閶門外馬路

德利廠極品彩鳥牌黑香皂

上海怡昌洋行廣告 四川路七十七號

大減價

本館於六月初一日起凡照像放大一律減收五折特此奉聞 上海大馬路郵政分局西首日新里內 華歡

婦科立止要藥白帶丸

京都天寶齋老藥房

崔氏壯陽廣嗣金丹

崔氏獅香鹽上海盆湯弄過絲業會館北首寗波路口五開間門面總發行所方是眞的

敬謝 驥製 壯陽廣嗣金丹 得一索男

婦科降生丹

京都天寶齋婦科種子仙丹服後受胎極速不信者有法可試

中國通商銀行謹白

本銀行招集商股資本五百萬兩現已收足二百五十萬兩總行開設上海經辦各處匯票押匯電匯及押款凡有放存銀兩一切交易無不周妥克己並自備鐵大洋棧一所貨物均可寄存長年半年期限可押用銀兩棧租格外公道特此佈告

扶陽種子奏效快速

欲添子女○欲廣嗣續○必購衍慶丸酒●確是種子良藥

驥雲氏消痰聖品

崔氏獅香鹽總發行所●如由民局購掛必須郵局先發一函爲憑●分設杭州陳列所●南京花牌樓

京都天寶齋

花柳毒門聖藥 經驗良方 除病妥速 無憂

京都天寶齋藥房天下馳名○靈驗第一異人傳授○珠黃八寶化毒丹

中國精益眼鏡公司

中國自製最新發明托力克鏡

開設在上海英大馬路泥城橋東首

電話第三八九五號

托力克鏡片確從光學及生理學研究而出最能保護人之目光故在泰西銷場極廣本公司於此潛心十有餘年所製鏡片始能凌駕歐西獨步中夏故自出品以來不特本國歡迎西方士女亦多惠顧此可見本公司實事求是與尋常販售舶來品而專恃大言欺人者絕然不同也茲將托力克最大功用略舉於左（一）該鏡片係按準各人目光用機器磨成凸凹形四傍上下光線相同其功用恰與天生睛球無異故能使戴者目光四澈不勞俯仰轉側自可左右顧盼與平面鏡之祇能平視者迥別（二）該鏡片能貼近眼匡而與眼毛並不觸礙（三）能遮蔽眼目使塵氛不易侵入（四）鏡片質厚而純遠望之宛如水晶兩潤精瑩煥采故戴者神采每增百倍（五）該鏡片光線合理故雖用於日光中亦不眩暈 以上略舉概要至其奧妙則惟戴者能詳言之本公司因目爲人生最寶貴之物故悉心研究親手製造海內宏達當能鑒之再外間近有以現成鏡片混充本公司托力克鏡者尚祈留意

駱醫生延壽丸

此丸用泰西藥品特爲華人而製 駱醫生延壽丸盛以玻璃瓶每瓶四十粒 每瓶一元二角均可 各處藥房分取 上海南京路駱醫生藥局

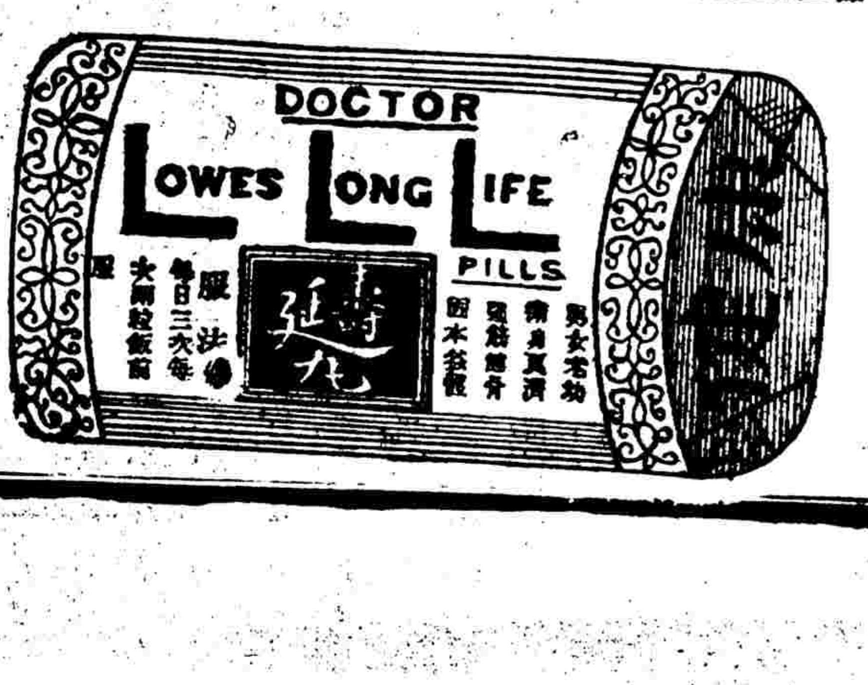

要聞一

●自鄂傳來之江西戰訊 (五)

▲運動通信

▲二十一晚黎督接李鎮守使急電略云安軍與叛軍在蓮花洞戰鬪一日夜彼力不支我軍奮勇異常今早已奪回此洞要隘及臨時建築礮台生擒彼軍第一旅二團團長李思廣排長紀洪勝各一名及目兵彭兆燮等二十七名死傷人百餘名遺棄軍械無數餘均向羊角嶺退却我軍死傷下級軍官五員目兵三十五名現增加二十二十一兩團分路追擊云云黎督除轉電中央外立派承啟王仁山携帶銅元一萬串於是夕乘輪前往犒賞

▲叛軍第九團一營三營於十九日與北軍交戰者祇五百人其餘五百人已棄械投誠李司令純於十九日命九江商會在九江城外某埠下備軍事用船一大隻以便裝運降兵

▲九江府城及各礮台官軍已佔爲根據地連日並未開戰惟由鄂開往之兵絡繹不絕其數已近萬人

▲南昌情勢現尚安靖所有軍隊皆先由前贛督李烈鈞在任時派往九江湖口建昌德安吳城瑞昌等處分駐會城僅有護衛軍兩營新招徵兵爲數無幾

▲戈克安確已回鄂北軍地位愈益鞏固

▲李烈鈞赴南康計畫軍事約數日內仍回湖口

▲十九日以後廬山至九江一帶路稍平靜西人之從九江至牯嶺或從廬山至九江者終日不絕均派有官軍護送

▲京漢鐵路火車每日運到漢口軍隊甚多輪船不暇裝載二十日由小火輪拖駁船多隻滿裝兵士軍械赴潯於十九日有數駁船裝載兵士軍火從武昌上駛開往湖南邊界駐守

▲黎督因潯江戰事關係重要戰地官軍雖已雲集而後備尚稍薄弱特令第二師四旅七團選派精銳一營於二十一日夜間整隊登輪下駛

▲漢口英國衛軍砲艇抵斯特爾於二十日下午十點五十二分鐘接九江美國砲艇西爾納傳來無線電告云九江二十日無戰事官軍前敵先鋒隊奉軍統段芝貴命至各國防軍兵艦云本軍統已派大總統近衛軍保護外人以後無庸貴國兵艦遣兵保護

▲袁大總統特任趙惟熙爲贛省宣撫副使會同段軍長芝貴料理一切聞趙副使准二十四日到鄂與黎督面商一切再行赴贛或謂趙氏此行即爲將來贛省民政長之先聲

▲奉天奮勇軍已於二十一日乘火車到漢駐紮華景街一帶其軍統施邦俊渡江晉謁黎督報告一切定於二十二日赴贛黎督電請江西宣撫使招待

▲漢陽兵工廠因需用無聲烟機關槍砲子彈甚夥且藥猛式新製造不易故定於廿二日起鋼藥子彈各廠一律大開夜工工價加半綸聞每日可多出子彈三十萬粒毛瑟快鎗三十桿

▲贛省亂軍潛行至鄂者甚多黎督據偵探及迭次所獲要犯口供所有未曾拿獲者姓名特於二十一日通令各處嚴拿(一)運動軍隊響應者三名張振聲李長清洪名勝(二)私招退伍兵士者五名夏金標張德勝吳占魁李明秀陳之發(三)私售傳單及報紙者四名李殿東李雄飛吳金凱陳得勝(四)偵探一名孫洪發

●官軍捷電彙錄

九江李純電 火急北京大總統參謀陸軍部武昌副總統鈞鑒本日午前八時正運動隊伍準備實行計畫適林匪亂軍約混成一團突由蓮花洞向十里埠前進先頭馳來兩名僞約投降比反行進愈急並未拋棄槍械或倒携示誠二十一團周團長文炳見識其僞剛令散開兩營匪已發槍射擊純得報當電飭二十四團蕭團長安國派一營率機關鎗兩枝飛往協助戰鬪四點鐘之久匪仍向蓮花洞敗退約傷斃五六十名我軍受傷目兵四名幸仗德威過戰必勝官兵勇氣久磨弗銷純叩嘯

兗州張勳電 急武昌黎副總統鑒行密迭讀通電得悉九江亂黨暴動聲勢鴟張砥柱東南惟公是賴江天引領景與佩俱諫日早徐州被冷軍佔據由浦口開有亂兵約一混成旅駐紮與東境接壤之利國驛韓莊七師方旅長苦與南軍開仗當派本軍左路步砲三營飛赴援助並派前路兩營由夏鎮往韓抄擊中路兩營赴臺莊座將駐自晨戰至下七鐘我軍力守戰餘無暇飲食今日我軍抵韓敵軍已越過河北方旅長交綏求救勢已難支我軍下車即行開仗計鏖戰兩時之久幸全數捨命禦敵猛攻奪回險隘敵軍莫能抵禦當即逃竄退過運河數里之遙我軍既獲勝利乘勢益進現已到利國車站敵軍傷斃無算生擒者四十餘名奪獲槍械多件我軍共計陣亡九人受傷共三十餘名我軍乘勢益進已追至利國驛殺傷甚衆奪獲大砲兩尊搶獲槍械器具甚多敵胆已寒聞風即退全軍聞捷勇氣倍加現在東聯陸軍已先後開赴中央援師亦經出發適接前敵捷報知我軍乘勝進攻至柳泉殺敵尤多竟將冷司令擊斃殲厥渠魁至堪忻慰以後情形容再續報張勳巧

韓莊方旅長電一 急濟南都督周會辦靳鑒現我軍合力進攻敵勢潰敗計斃叛軍七八百人橫尸遍野生擒數十人奪獲槍械千餘枝大砲四尊我軍傷官二員兵傷二十二名亡一名現仍追擊未停餘另電玉普巧印

韓莊方旅長電二 火急周都督靳會辦均鑒昨與叛軍鏖戰竟日於五鐘被我軍擊退敵尸槍械遺棄無算今日拂曉敵復加隊來攻我將士奮力猛擊正鏖戰間張軍及前路軍隊馳至當即合力進攻敵勢不支向南敗竄所有擊斃叛軍及所獲槍械容查明續報先電鑒玉普叩篠一

●南京獨立現形記

▲國民黨寧支部長方潛在北京充衆議員黨事久無人過問近二月來國民黨寧支部冷靜已達極點蓋其中幹事頗皆庸闒之流自支部長得議員後似乎富貴利祿可以操券而獲宴居逸樂除與省議員嫖賭吃嘘以外黨務一概不問方宜布獨立之前二日余(通信員)已微聞亂兆即詢其中所謂幹事者皆云本黨並無動作幷有人云可保決無他變其蒙昧如此迨既宣布獨立黃克强出面組織司令部于是國黨中人又態度一變趾高氣揚欣欣然有得色隱以此次之主動自命終日奔走於都督府司令部之門欲求一仰黃克强之顏色而不可得尤可笑者黃克强方且宣言用人不分黨派而國黨中人竟有上書于黃請擯斥反對黨凡行政司法各機關均須以本黨任之者以致大遭黃之批斥始悻悻而返尚駡黃爲不聽忠告又有上條陳者略謂用兵首重籌餉本省餉源租稅以外厘金鹽務爲大宗宜仿前清舊例設釐金總局幷設鹽務稽查以杜弊竇並云本支部幹事中深明釐金鹽務者頗不乏人若欲興辦自當効力云云觀此亦可見此輩目的之所在矣

▲共和黨寧支部自成立以來因部長迭更時起內亂故毫無建設若存若亡前次三黨合併即由本部派人到甯謀改組共和黨恃官僚多其黨人堅不肯以部長讓他黨以致三黨協商多時迄無成議其所謂本部特派員者日奔走于行政各公署擬藉官力以擴黨勢宣布獨立之日遂有共和黨特派員被殺之謠其事務所亦關緊大門下了招牌并信件亦不敢收各團體倡辦維持會自衛團共和黨人皆不敢與會亦可憐矣

▲地方維持會由國民黨發起邀集各團體集合而成連開大會數次人雜言龐漫無頭緒雖以維持爲名而其辦事要點在行鈔票籌餉項則其目的所在不問可知矣

●贛亂始末 (續)

歐陽武與李烈鈞關係至深人所共知李之去贛也歐語之曰我在此與君在無異且君正可抽身辦事不久當握手也贛人言之歷歷政府亦有所聞期以推誠相感一再致電勗以維持秩序嚴飭匪類使江右父老子弟均得安居樂業並申言李烈鈞之去由於各界攻訐之書議員糾彈之電倘再優容放任於軍人風紀國家治權均將掃地且君子愛人以德即爲保全烈鈞計亦宜引退俾老其才云云論者謂中央之莊言正論與亂黨之詭計奸謀相去太遠稍有常識者皆知釀禍必不能免矣

歐陽武對於中央貌爲恭順陰作謀亂之豫備歷電中央備言地方安靜贛省各軍將士均明大義並無反抗中央之意武與各軍官相處最久感情相孚軍政民政次第整飭擁護中央保衛地方協力同心聯絡一致共負維持大局之責其言甚甘所以使中央不疑而明眼人早已窺破蓋言不由衷一望而知也

李純治軍素嚴甚有紀律抵潯後力謀融洽布告商民云本師奉副總統電令以九江不靖有礙公安特派駐潯鎮攝自以保衛地方彈壓匪黨爲唯一之任務商民等同心除暴共謀治安切勿妄事驚惶致啟奸人乘隙擾亂之漸其各安居營業協力維持本師向來紀律嚴明秋毫無犯此次豫鄂責任皆同所至聲譽咸共聞見云云潯人來信皆言政府軍隊紀律森嚴足資倚賴此次歐陽武通電力詆之顛倒錯亂實惑人心實則此等伎倆不值識者一哂施諸今日已不適用也

湖口爲江西之門戶亂黨佔據礮台宣告獨立贛禍方始悲哉吾民事至今日非武力萬難解決商民之生命財產爲少數之暴徒而犧牲情迹顯著罪有攸歸而歐陽武之通電猶以政府軍隊入潯爲藉口歸罪中央嗚呼奸人逞志滔亂是非中國之亡亡於此輩若夫利用外援不惜破壞國家甘心淪爲外人之奴隸合李自成吳三桂爲一手爲古今罕見之凶頑天禍中國致生此獠尚何言哉

●關於潯亂中皖事之官電

致安慶孫署都督電 (七月十四日) 拱密奉大總統令文電悉所陳各節步驟井然已命令李乾玉代理第二旅長另電班督辦陳師長撥八師機關槍兩連赴皖聲援並將裴旅長調部任用其第二等辦法以次進行可也等因特達參陸兩部寒印

安慶孫都督電 (七月十六日) 大總統陸軍部鈞鑒瑞密叢事方殷淮上軍心動搖可慮已派密探未得確報宿城密邇九江異常吃緊謠言四起軍隊不盡可恃頃已遵令電商倪督辦嗣冲擔任皖北軍事皖垣秩序多森獨力保守仍乞急電第八師即日撥營來皖以救危局無任迫叩孫多森諫印

致潁州倪督辦電 (七月十五日) 拱密咸電悉據姜桂題面稱盧鏡寰迭次函稱鞏固中央決不生事留意考查至謂張等謀亂決無疑義該督辦須將後路布置妥善方可前進五營先赴正陽能否制勝殊不易言設有損失難善其後已電張督派王旅長迅赴潁州其永城方面亦派隊出防應俟王旅長到潁再開隊前進較爲穩慎如果有把握亦不妨先派五營執事豫備接應勦匪與蕭正亂徒通氣不能不格外鄭重劉建夫昏謬敗事應電致孫督另派人代以昭愨勵中央未便去電因事太小也大總統刪印

致潁州倪督辦電 (七月十五日) 拱密奉大總統令據財政部轉呈正陽權運局長吳鍾瑛電稱壽州正陽一帶土匪欲思蠢動紳商惶急局亦可危云云應由該督辦移兵進據正陽以保餉源而通潁壽之氣即鐵路線亦可保全望即遵辦並將孫署督轉飭該處地方官爲要等因轉達參陸兩部刪印

●鎮江獨立後之鱗爪 (五)

▲鎮江政商學界前因有徐軍過江之信商民驚恐異常特公舉代表李煥章王幼臣王鏡如吳小亭等四人赴揚與徐寶珍師長接洽礎商一切現李君等已於二十四號午後返鎮至商會報告謂徐師長分兵駐守瓜洲爲應盡之職務當不至遽臨鎮地云云地方已安靜如常惟遷徙者仍在所不免

▲駐紮瓜洲之徐軍開槍攻擊吉和輪船(又據一說係公和輪船)誤傷該船副買辦一節茲經駐鎮英領事與該管官長交涉該管官長認賠銀五百兩其事始寢

▲鎮郡城內外商民自被謠言煽惑後雖不敢顯然遷居而殷實富戶有暗中搬運箱籠寄寓租界以內者有寄放存款至外國銀行者均以生命財產託庇於外人儼然視租界爲安樂窩矣

▲鎮埠忠裕裕泰兩當典因近日謠言紛起恐有匪徒搶刼擬於二十四日起閉門停當嗣張兩旅長指令照常交易一面派撥兵士分駐各該典保護

要聞二

●無錫獨立後之鱗爪（七）

▲無錫縣議事會派員俞家振與棣胡兩議於前日赴知事署實行檢查新舊知事交代各項收支帳目茲探得其報告大畧如下總數實存洋八萬八千七百十七元三角○三厘小洋四百五十九角錢三十六千八百三十文現存計三萬八千九百八十九元三角○三厘小洋四百五十九角錢三十六千八百三十文（內有活存莊息洋一百四十二元四角六分五厘）又定期存款四萬八千元（內乾甡八千元）（絲廠）（源愼一萬元）（堆藺棧）（達源三萬元）（錢莊）（四萬元期六個月每月息大盤）（八千元期四個月每月息九厘）正稅與地方稅混合在內尙未分析又稅務公所據稱有現款一萬二千餘元現正由知事派員前往查明提取

▲無錫交通分銀行現得總局來電併歸滬局所有一應款項進出幷鈔票等暫行停止交易

▲近日喧傳蘇州第二師將派兵二營到錫駐守地方人士聞此消息公請縣知事秦毓鎏電省阻止並有公民華山等聯名去電務請收回成命昨接南京回電云已電蘇軍阻止

▲無錫聞滬上宣戰謠言四起大有草木皆兵之象商團公會於前夕大會議決以竹場巷商會爲駐所以六人駐會充作幷目偵探分路梭巡爲三段北至三里橋北門口東至光復路南至中市橋西區支隊亦出隊梭巡以棉花巷朱宅爲駐紮地點

▲無錫人民受滬事影響起居爲之不寧又喧傳有軍隊於此經過需用舟楫載運北門據各船戶聞此消息紛紛離埠殊爲狼狽云

●紹興剿匪志略

▲嗚呼王金發之餘孽（△△△△△）

紹興函二十日十點鐘有着軍衣匪徒約百餘名自曹娥來沿途過警局刦奪槍械子彈于皋埠毀警局至天明進五雲門竄入華嚴寺者發馬隊在五雲寺駐當即派陸知事葛管帶聯合在華嚴寺附近橫寺池前廊及舍源橋各處街兜布機關鎗並擺列機關砲三尊至午刻附近居民均已遷避至未刻馬隊管帶引誘匪首王祖二人就捕審訊供後即行鎗斃其餘匪徒即被圍在華嚴寺中將軍械子彈統行繳出槍斃數十人至傍晚始安此案破後大快人心附從者有鐵路小工在內惟大半係王金發舊部尙有少數餘匪拘留在華嚴寺仍遣軍隊守住一面電省長請示辦法

連日由林管帶孝悔四面兜拿緝獲要犯甚多除紹城由徐團長陸知事搜捕懲辦外各鎭匪亂責成林管帶主任二十二二十三兩日迭在楓尖山閘家塘等處拿獲劇盜九名又在義捕獲匪船兩艘朱家堰地方拿獲要犯王思榮王思春王永定王炳浩等四名並搜出手槍一支五響快槍兩支子彈數百粒一併押解到省由都督府軍法科一一分別嚴訊核辦

紹興退伍兵及鐵路小工現已四散奔逃鄉民異常慌恐相率遷避經陸知事會同警備風潮畧靜臨浦間有搶刦米舖者亦旋即平定安昌門一帶現已開市城內水澄橋前夜失火延燒四十餘家當時不無驚擾幸徐樂堯團長督率砲隊全營四面彈壓民心稍安各城門已開四小時到晚航船一律令泊城外所有左路九營亂兵已由徐團長訊明正法兩名餘均驅逐出境云

●湘省又一炸彈案發現

湘函長沙走馬樓於本月十七日晚七時又發現炸彈是日傍晚司法籌備處長劉庚先與內務司行政科長李光第赴曲園酒讌席散後一同出園劉處長之輿在前李科長之輿在後均由走馬樓出八角亭至巷口對門楊永興靴鞋店門口偶然炸彈一轟是時劉處長之輿已至白馬巷口矣適中李科長之輿將李科長之左腿與左手炸傷又炸傷輿前夫役二名一李桂生一柳丙生楊永興靴鞋店炸傷工徒二人又傷過路行人湯顏二人及小孩二人人力車夫一名炸燬楊永興靴鞋店門面鏡格比由巡警東一分署署員周振寰督同巡邏班至發炸彈處檢查受傷人衆均令扛送紅十字會醫治所有放炸彈之正兇大約先伏是處擲後即逃至今尙未拿獲但據在傍親見發炸未受傷者之周某謂見轎內人躍出後即聞轟聲似亦非確既已跳出何至後響又何至轎底被炸彈衝破轎內且有血跡警廳林廳長亦不以爲然又在東一分署問來未受傷之輿夫周碧梧訊供開炸彈響後李科員方出輿門面如土色此則與前供毫不相符是晚由林廳長電令各警署切實注重防堵查湘省炸彈案此已爲第八次皆未破獲兇手宜奸徒之膽益放肆也又聞某日午後警察探訪隊在小西門外金台旅館廣客衣箱內搜獲炸彈數枚客人早已遠逃現將該旅館封閉未知與此案有關否也

●關於滬杭交通之要電

▲朱督致黃興電　南京黃克強先生鑒養電敬悉邇來此間紛紛謠傳松軍將進攻浙境第六師司令部因派兵楓涇駐守純爲防禦起見並無移師越境之事雖有一二主張激烈者瑞自當力盡維持惟現據報告松楓間鐵路橋已爲松軍截斷浙路公司以及各團體紛紛質問本處何以不力任保護竊思杭滬同軌蘇路浙路息息相通若將交通斷絕不特有妨浙路營業抑且有害旅客往來瑞既宣言保護地方爲己任何能坐視爲保護浙省生命財產起見不得不進兵蘇境求自衛之道若因自衛而起衝突不亦有違瑞調護大局之初意乎應請轉飭沈統領迅速將蘇浙交通復舊不得截留阻礙一面已電知沈統領請其于二日內答覆立候回音朱瑞印漾

▲朱督致松軍電　松軍沈統領鑒頃黃克強君轉述尊電敬悉浙省宗旨早已宣布此次楓涇駐兵純以日來紛紛謠傳松軍由滬折回將進攻浙境嚴爲防禦幷非移師越境頃據報告尊處已將松楓間鐵橋截斷浙路公司以及各團體紛紛來本處質問何以不力任保護竊思杭滬同軌蘇路浙路息息相通若將交通斷絕不特有礙浙路營業抑且妨害旅客往來應請迅速將橋梁復舊勿再阻礙交通實爲至盼務於二十四日答覆瑞既宣言以維持地方爲己任則爲保護浙省生命財產起見不得不籌自衛之道後或因自衛而起衝突實非瑞希望和平解決之初意伺乞見原幷盼覆音朱瑞印漾

▲朱督致蘇路公司電　上海時報館轉蘇路公司幷轉各報館鑒贛事發生全浙恐怖瑞徇軍商各界之請力持保護地方不問其他邇來謠傳松軍由滬折回將進攻浙境第六師司令部因派兵楓涇駐守嚴爲防禦乃松軍忽將松楓間鐵橋拆斷浙路公司及地方各團體紛紛來本處質問何以不力任保衛竊思滬杭同軌蘇路浙路息息相通若交通斷絕不特有妨浙路營業抑且有礙吾浙旅客往來之自由現已飭松江沈統領將交通復舊不得阻礙若不見允瑞既宣言以維持地方爲己任爲保護浙民生命財產起見不得不進兵蘇境籌自衛之道若因自衛而生衝突因衝突而波及貴路營業本處概不負責特此奉告浙江都督兼民政長朱瑞印漾

●江西叛軍內部之組織

▲花樣翻新又一年

總司令　一人統籌全局計畫戰守

副司令　一人分赴戰地督隊進行

參謀總長　一人輔總司令計畫一切戰守事宜

參謀副長　二人分赴戰地輔助副司令承總司令之計畫相機進取

參謀官　無定員對於戰守計畫各出己見條陳於總參謀以爲啟迪

▲軍法部　部長一人主管全部事務

▲外務部　部長一人主管全部事務　保護科員一人掌管保護教堂及租界商務事宜　交涉科員二人掌管辦理外國交涉事宜　繙繹科員三人掌管繙繹來往文件事宜

▲財政部　部長一人主管全部事務　收支科員二人掌管出納事件　保管科員一人掌管保管銀錢事宜　餉項科員一人掌管發給餉項事宜　調查科員二人掌管調查一切開源節流事宜

▲軍警部　部長一人主管全部事務　執法科員一人掌管判決罪名處以相當刑法　審訊科員二人掌管審錄口供　監守科員一人掌管監守人犯　巡邏守衛科員一人掌管分遣巡邏守衛隊事務

▲內務部　部長一人主管全部事務　軍械科員一人掌管籌備軍械及保管事宜　糧服科員一人掌管籌備軍服及保管事宜　輸送科員一人掌管輸送軍械軍糧軍服及兵隊事宜　招待科員無定額掌管招待來賓　庶務科員二人掌管本部內務事件　救護科員二人掌管分配人役至戰地搶救傷兵及看護事宜　診治科員二人掌管分配醫士診治傷兵及記錄傷情治注事宜　藥劑科員一人掌管保管發放藥品事宜　醫員無定額掌管施用手術藥品事宜

▲政務部　部長一人掌管全部事凡一切錢糧詞訟及安民等事隸之科員組織另由部長列表訂定

●廣東軍費每月支出之總數

（一）都督府一萬零零一十九元

（二）軍司令部七千九百六十五元

（三）第一師一十五萬三千零四十五元

（四）第二師九萬八千七百九十九元

（五）第二師出防軍隊六萬七千二百三十八元

（六）第五旅五萬零四百四十七元

（七）騎兵教練營四千四百七十一元五角

（八）憲兵司令全部一萬二千九百八十八元

（九）護軍使暨警衛軍全軍三十八萬三千二百三十八元八角

（十）護沙總處一十五萬五千七百五十一元九角

（十一）虎門要塞司令全部二萬一千九百三十九元五角

（十二）兵工廠六萬五千四百零七元一角五分

（十三）軍械局四千零四十元

（十四）測量局一萬六千五百二十八元

（十五）陸軍醫院三千四百元

（十六）陸軍小學校四千八百六十六元

（十七）陸軍速成學校六千四百四十四元五角

（十八）軍醫學校一千二百二十九元

（十九）經理學校二千二百六十七元

（二十）軍官講習正分兩所五千零二十七元

（二十一）電信學習所一千六百零四元

（二十二）樂兵學習所六百九十七元

（二十三）廣福兵艦五百五十二元五角

（二十四）追雲兵艦二百八十二元

（二十五）預備金五萬元

總計一百一十二萬八千二百四十七元一角五分

●俄國規復海軍之布置

俄國自日俄戰役黑海艦隊幾於全部覆沒海軍勢力損失殆盡近乃力圖恢復以期與列強角逐海上茲述其海軍預算及製艦計畫如下

（一）海軍預算　俄國本年度海軍預算案本爲二億三千萬盧布後經委員會削減二百萬盧布故實際約二億二千八百萬盧布惟將來此委員會削減案果能通過抑原案仍將復活現尙未可逆料第其總數終在二億三千萬盧布左右聞上院中亦一致主張竭力運動原案復活其最後之決議恐削減案仍歸無效也

（二）製艦計畫　此次俄國海軍預算總額既在二億三千萬盧布左右其中之重要支出額如左

一建造戰艦七隻之繼續費三千八百八十萬盧布

一巡洋艦四隻之建造費一千四百萬盧布

一輕巡洋艦八隻之建造費八百萬盧布

一波羅的海驅逐艦三十六隻之建造費一千三百五十萬盧布

一建造黑海驅逐艦之繼續費五百二十萬盧布

一建造黑海潛水艇之繼續費二百八十六萬盧布

一砲艦製造費三千八百四十五萬二千四百二十八盧布

一水雷及無綫電信製造費八百萬盧布

除此以外所剩臨時費僅一千九百五十餘盧布云

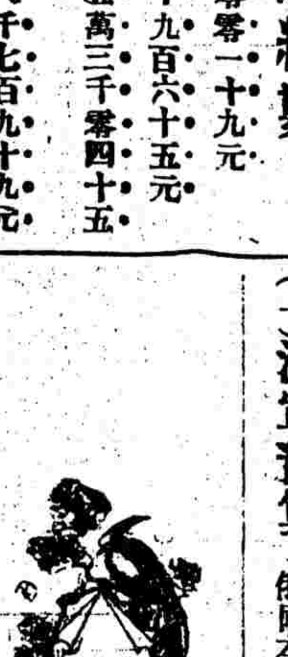

●觀變雜說（七）

沈△△

▲堂堂討袁軍總司令抱頭鼠竄往吳淞去矣何以故以租界工部局有驅逐提辦之令故也夫閘北爲我完全領土外人謀欲展闢租界于其地久矣吾曹以舌口爭之幸乃未果今自亂黨涉足於是而外人之勢力即隨之以往越俎代庖之咎誰實尸之嗚呼亂黨汝之於上海也殺千民之命破萬家之產猶以爲未足乃又擲此閘北一隅土地之權利以與人使吾上海人抱無窮之痛然後快於心歟嗚呼亂黨汝肉誠不足食矣

▲昨有人至閘北過所謂討袁軍總司令部之門見三數洋人方攢聚而撕裂一文告其人急趨視之則討袁軍總司令之宣言也其文已殘破不全中有數行僅可辨識而奇妙不可思議之白字有二焉其一則草菅人命之『菅』字誤爲『管』也其二則生公說法之『生』字誤爲『申』也其他已被撕毀不可得見者度復不少此宣言之爲物所以宣表其討袁之意思與吾民以共見其關係至爲重要非出自總司令之手筆亦必二等以上之偉人咬文嚼字以爲之而其荒謬乃若此持石達開李秀成輩之文字以與之較正不知其汗下幾許嗚呼亂黨之人物於此可見一斑矣

自來血之功益非淺

五洲大藥房雅覽上年春間由傷寒後失於調養轉爲肺疾身體漸弱飲食亦減自服 貴藥房人造自來血治愈後即覺身健顏紅已無疾病之苦自來血之功益誠非淺鮮今春因事憂傷過度突然舊病復發特託上海天泰成內寓義順東代奉大洋拾元到後即望交郵局發寄自來血半打於高麗仁川義順東爲感此請 夏安

宋子獻脫帽

明証

功效

夫人之有血猶國之有財國財缺乏百事廢舉終有破產之患蓋血衰身虧若不加以培補終有身亡之患本藥房之人造自來血專補助身虧血衰以及面黃身瘦頭暈眼花腰酸腿軟骨痛筋抽五癆七傷諸虛百損服之無不有藥到回春之妙閱宋君證書即知言非虛謬也

總發行上海四馬路五洲大藥房

價目 大瓶二元每打二十元 小瓶一元二角每打十二元

諸君欲閱吉丸名醫証書不特有益衛生而且便於检查年月時日以及火車各表印刷精美彩色鮮明隨身携帶最爲便利郵寄一分當即奉寄

健腦靈劑

中法藥房惠鑒啓者 僕之身體素來頗弱今聞友云 貴房出售精神丸能有轉弱爲强之效力於是 僕在南京承恩寺分行所購取半打每日而食不有三日精神充足筋骨健康眞有神效故特奉函感謝無極並請登報以信各界同胞速購此丸有病者弭病無病者日强豈非人生之一大補實耶專此敬請 道安

南京法政學校徐睿堂敬函

第一總統牌

精神丸

總發行上海三馬路中法藥房

大瓶五元 中瓶一元 小瓶二角

大瓶每打五十元 中瓶每打十元 小瓶每打二元

老聾竟能復聰

市上耳聾丸藥極多●二馬路四鼎新里京都大寶齋當推爲第一●僕已親自試過●力知眞實效驗購合留神

大凡有一病必有一藥有一藥必除一病如服不見效者即非對症之藥雖化費千金終難取效僕年近五旬兩耳重聽已七年矣遍訪名醫服藥毫無影響於是聽入由命不望復聰矣乃去歲仲夏見京都大寶齋告白云萬應九洲耳聾第一聖品除耳聾入聽極妥極靈服此一料耳稍聽入宿疾一旦失去豈非喜出望外居然服完後起居如常身體漸强兩耳年餘不聽今獲復聰此僕所親試者故敢告同病者 南京四牌樓仁愛子謹告

眞人參鹿茸海狗腎補血生精如意丸
眞靈芝野朮

彭壽堂藥房眞正衛生秘寳欲充腎氣欲廣嗣續欲强身體欲除白病但服此丸無不如願以償功力極大一補有十年之功

本草載海狗腎爲助陽生精補腎益氣聖藥能補一切虛損勞瘵人所共知茲本堂取其精華配以滋補上藥爲丸功力更大凡高年陽萎少年色傷以及吸烟人各種虛弱之無子等病服此丸立應效無比最奇者雖白髮老翁服此丸刻精神百倍腎氣充强包能種子虛損之體一服愈老病除愈後繼服繁盛一兒少年可保永久其精力爲强壯不言可知倘能連服一料宜此丸

無疾病尤妙在性和平極不燥不熱故常服最能益精肌清光潤面白堅强筋骨烏黑鬚髮因其血肉之品無尅伐之弊凡與陰虛陽虛氣虛血虛等體質極宜此丸

本堂濟世秘寳爲勝之嗣之慾般絕非市上冒名仿售毫無實驗者可比一試立分優劣每瓶雙料二元大瓶四元單料一元每雙料二十瓶三十六元單料減半

另有參茸芝朮海狗精壯陽種子如意酒大瓶四元小瓶二元雙料加倍取效更速○外貼腎種子膏藥尤妙每對二元四角眞正海狗腎每條十元彭壽堂謹啓

上海河南路抛球場南首七號洋房交易

萬國九洲第一靈驗耳聾聖品

京都大寶齋○謹告同胞○耳聾痼疾○我有神劑○服此立聰○效驗妙藥包可斷根○上海二馬路四鼎新里內便是

凡患耳聾一症皆因腎水虛損相火上炎或鬱火傷肝以致耳鳴耳脹耳熱耳聾等症本齋家藏良藥秦官紳試一料服此二三盒立見血氣調和呼吸疏通利已也善治男女老幼久年初姑敬出而問世非徒漁利已也善治男女老幼久年初起一經服此二三盒立見血氣調和呼吸疏提補具驗生

凡十年念年舊症服此丸一料立見奇功藥同效久年老症服此二料無不轉聾復聽眞乃第一聖品每盒一元每料六盒洋五元不靈包可退洋以昭信實如兩耳抢損再吹八寳吹耳散無不立愈每瓶七角外埠函購郵局妥速信局特郵匯寄者仔細寄費自給○另有立愈心胃氣痛散立服立愈每瓶洋一元如不靈包退還洋以昭誠實

津浦鐵路開車時刻表

中華民國五月一日訂

由天津開至浦口

站			
總站	上午六點(慢車濟南止)	十一點二十分(尋常通車)每日開	下午一點廿分(星期三六特別通車)
西站	上午六點二十分(慢車)	十一點三十五分(尋常通車)	下午一點三十一分(星期三六)
滄州	下午十點六分(慢車)	下午一點二十五分(尋常通車)	四點七分(星期三六)
德州	下午一點五十七分(慢車)	四點十分(尋常通車)	六點三十分(星期三六)
濟南	上午七點三十分(慢車徐州止)	下午七點三十分(尋常通車)	夜九點五十四分(星期三六)
泰安	上午十點十八分(慢車)	下午十點(尋常通車)	夜十二點八分(星期三六)
兗州	下午一點七分(慢車)	次日上午[illegible]點(尋常通車)	上午二點十六分(星期四日)
臨城	下午四點九分(慢車)	下午三點四十六分(尋常通車)	四點三十八分(星期四日)
徐州	下午一點(慢車蚌埠止)	上午七點五分(尋常通車)	六點四十一分(星期四日)
符離集	下午三點十四分(慢車)	上午八點三十四分(尋常通車)	八點七分(星期四日)
宿州	下午五點五十九分(慢車)	上午十點十九分(尋常通車)	九點三十九分(星期四日)
蚌埠	上午五點三十五分(慢車浦口止)	十一點二十五分(尋常通車)	十點四十三分(星期四日)
明光	上午八點二分(慢車)	下午一點十四分(尋常通車)	十二點十分(星期四日)
滁州	上午十一點六分(慢車)	下午三點十六分(尋常通車)	一點五十二分(星期四日)
浦鎮	下午十二點四十七分(慢車)	四點三十一分(尋常通車)	(特別通車不停)
浦口	下午十二點五十七分(慢車到)	四點四十一分(尋常通車到)	三點十五分(特別通車到)

由浦口開至天津

站			
浦口	上午九點四十分(尋常通車)每日開	下午二點十分(慢車蚌埠止)	上午九點(星期一五特別通車)
浦鎮	上午九點五十二分(尋常通車)	下午二點三十分(慢車)	(特別通車不停)
滁州	上午十一點十五分(尋常通車)	下午四點二十分(慢車)	上午十點三十三分(星期一五)
明光	下午一點六分(尋常通車)	六點五十八分(慢車)	十二點十五分(星期一五)
蚌埠	下午二點五十二分(尋常通車)	上午五點十分(慢車徐州止)	下午一點四十二分(星期一五)
固鎮	下午四點四分(尋常通車)	上午六點四十八分(慢車)	下午二點五十一分(星期一五)
符離集	下午五點四十三分(尋常通車)	上午九點三十二分(慢車)	下午四點十八分(星期一五)
徐州	下午七點四十分(尋常通車)	上午七點二十分(慢車濟南止)	下午五點四十四分(星期一五)
臨城	夜十點十三分(尋常通車)	上午九點四十三分(慢車)	下午七點四十七分(星期一五)
兗州	次日上午[illegible]點五十五分(尋常通車)	下午十二點五十五分(慢車)	夜十點九分(星期一五)
泰安	上午四點三分(尋常通車)	下午三點十九分(慢車)	夜十二點十七分(星期一五)
濟南	上午七點(尋常通車)	八點四十五分(慢車天津止)	二點三十分(星期二六)
德州	上午九點四十五分(尋常通車)	下午十二點三十一分(慢車)	上午五點三十一分(星期二六)
滄州	下午十二點三十四分(尋常通車)	四點十四分(慢車)	上午八點十分(星期二六)
西站	下午三點二十分(尋常通車)	八點八分(慢車)	上午十點三十五分(星期二六)
總站	下午三點三十五分(尋常通車)	八點十八分(慢車到)	上午十點四十三分(特別通車到)

下關浦口往來公渡時刻表

開	時刻
下關開	上午六點十分、七點十分、八點、九點、十一點；下午十二點十分、一點三十分、二點五十分、四點十分、[illegible]
浦口開	上午六點三十分、七點三十分、八點三十分、九點三十分、十點三十分、十一點三十分；下午一點、二點二十分、三點四十五分、五點、六點

滬寧火車開行時刻表

由上海開至南京

站						
上海	上午七點三十五分(快車)	九點正(慢車)	下午一點五分(特別快車)	四點三十五分(客車常州止)	夜十一點正(夜快車)	
南翔	上午八點零三分(快車)	九點三十一分(慢車)	下午一點二十六分(特別快車)	五點六分(客車常州止)		
崑山	上午八點五十二分(快車)	十點三十三分(慢車)	下午六點正(客車常州止)			
蘇州	上午九點五十二分(快車)	十一點四十四分(慢車)	下午二點四十五分(特別快車)	七點三分(客車常州止)	上午一點二十分(夜快車)	
無錫	上午十點五十分(快車)	下午一點零三分(慢車)	三點三十七分(特別快車)	八點十三分(客車常州止)	上午二點十九分(夜快車)	
常州	上午十一點五十分(快車)	六點五十分(客車)	下午二點十三分(慢車)	四點二十五分(特別快車)	九點十五分(客車到)	上午三點二十四分(夜快車)
鎮江	下午一點三十三分(快車)	九點零二分(常州客車)	四點二十分(慢車)	五點二十一分(特別快車)	上午五點二十四分(夜快車)	
南京	下午三點零四分(快車到)	上午十一點正(常州客車到)	下午六點十八分(慢車到)	七點正(特別快車到)	上午七點正(夜快車到)	

由南京開至上海

站						
南京	上午七點三十分(快車)	八點二十五分(慢車)	下午一點廿分(特別快車)	三點五十分(客車常州止)	夜十一點正(夜快車)	
鎮江	上午九點零七分(快車)	十點三十三分(慢車)	下午二點四十七分(特別快車)	五點十九分(客車常州止)	上午一點正(夜快車)	
常州	上午十點五十七分(快車)	七點十分(常中客車)	下午一點零五分(慢車)	四點九分(特別快車)	八點十九分(客車到)	上午三點十六分(夜快車)
無錫	上午十一點五十六分(快車)	八點二十四分(常州客車)	下午二點十九分(慢車)	五點九分(特別快車)	上午四點二十一分(夜快車)	
蘇州	上午十二點五十七分(快車)	九點四十一分(常中客車)	下午三點五十二分(慢車)	六點四分(特別快車)	上午五點二十四分(夜快車)	
崑山	下午一點四十一分(快車)	上午十點四十一分(常中客車)	下午四點五十六分(慢車)			
南翔	下午二點十九分(快車)	上午十一點五十九分(常中客車)	下午五點五十九分(慢車)	七點十九分(特別快車)	上午六點四十一分(夜快車)	
上海	下午二點五十二分(快車到)	上午十二點十六分(常中客車到)	下午六點二十七分(慢車到)	七點三十五分(特別快車到)	上午七點正(夜快車到)	

滬杭火車開行時刻表

由上海開至閘口

站						
上海	上午七點三十分(快車)	九點十五分(貨車)	十一點零五分(慢車)	下午二點正(特別快車)	五點二十分(區間車嘉興止)	
莘莊	上午七點五十五分(快車)	九點五十六分(貨車)	十一點四十五分(慢車)	下午六點十三分(區間車)		
松江	上午八點二十四分(快車)	十點十八分(貨車)	正午十二點四十分(慢車)	下午三點二十二分(特別快車)	六點五十分(區間車)	
楓涇	上午九點零四分(快車)	十一點三十四分(貨車)	下午一點十五分(慢車)	四點六分(特別快車)	七點四十分(區間車)	
嘉興	上午七點正(區間車閘口止)	九點五十分(快車)	正午十二點四十分(貨車)	下午二點十五分(慢車)	四點五十三分(特別快車)	八點二十五分(區間車到)
杭州	上午十一點正(區間車)	正午十二點二十三分(快車)	下午四點四十五分(貨車)	五點三十分(慢車)	六點四十分(特別快車)	
閘口	上午十一點廿五分(區間車到)	正午十二點四十五分(快車到)	下午五點十五分(貨車到)	六點零五分(慢車到)	七點正(特別快車到)	

由閘口開至上海

站						
閘口	上午六點五十五分(快車)	七點五十五分(貨車)	十點三十分(慢車)	下午二點三十分(特別快車)	三點五十分(區間車嘉興止)	
杭州	上午七點三十分(快車)	八點四十分(貨車)	十一點五分(慢車)	下午三點正(特別快車)	四點十分(區間車)	
嘉興	上午七點廿五分(區間車上海止)	十點正(快車)	正午十二點五十分(貨車)	下午二點二十五分(慢車)	四點十五分(特別快車)	八點五分(區間車到)
楓涇	上午八點十五分(區間車)	十點四十二分(快車)	下午一點五十八分(貨車)	三點十分(慢車)	五點十七分(特別快車)	
松江	上午九點十五分(區間車)	十一點十九分(快車)	下午二點四十四分(貨車)	四點十六分(慢車)	五點五十一分(特別快車)	
莘莊	上午九點五十分(區間車)	十一點四十八分(快車)	下午三點三十分(貨車)	四點五十四分(慢車)		
上海	上午十點二十八分(區間車到)	十二點二十一分(快車到)	下午四點二十分(貨車到)	五點二十九分(慢車到)	六點二十分(特別快車到)	

凡購此散必須認明牌號方是的眞

京都天寶齋獨家秘製嫩面玉容散

●每日搽擦●醜陋男子變爲白面書生●粗頑婦女泛爲紅粉佳人

本齋秘製嫩面玉容散久已馳名中外數十餘年香氣馥郁通商人士咸知此散之妙始創以來已久芳香撲鼻雪白細嫩與市上各種丹丸不精美十倍人多用之同胞男女容顏以及各種麻雀斑點凡用此散一擦即能美貌如玉婦女若用外點面上猶如紅粉佳人烟容酒刺雀斑汗疤以及各種滑氣煩日擦二三次無不應手消除老年不少年昔代貴妃用此散搽擦故能肌膚滋潤面容嫩艷老者返少間女貌勝如沉魚男容潘安老少咸宜每瓶四角每打大洋四元批發格外克己代售有酬寄費自給本齋製此散爲之一助眞乃閨閣必需之物請購試用方知予言不謬 寳愛甚篤全賴此散功效奇大取效最速每瓶二角每打大洋二元 雙料重用珍珠等粉 貨眞價實不取報費另有佈告代售處貴陽省北入街生記號安慶四牌樓天元祥揚州中西藥房鎮江上海二馬路四鼎新里京都天寶齋

京都天寶齋謹告同胞○如患疝氣從速購試○立能消脹平囊○可以一刻而止矣宜愼宜認○毋以自誤

立愈小腸疝氣偏墜永遠斷根

十年病服丸一料可保永遠斷根眞乃神藥無雙每盒一元每料六盒五元函購原班回件不誤

本齋秘製小腸疝氣膏藥其靈效之神速可以推倒天下之疝氣藥丸無論遠近偏墜腫脹疼痛坐臥不安痛苦難忍速貼於膽囊之處立刻消腫止痛縮小氣痛頓止三日包能斷根屢試屢驗百發百中執若不效者所費之資奉還一張一元二角如內服第一靈驗疝氣丸士東手無策者奇功 上海二馬路四鼎新里石庫門內便是○京都天寶齋謹啓

京都天寶齋眞正西藏馬寶專治文武痴癲痰迷心竅試驗萬人靈效如神 上海二馬路四鼎新里便是函購原班回件

仙品馬寶治痴如神

面癧致使失魂落魄之症則自語自述大呼小叫弄文作武喜笑怒罵染此之症受累無窮世人如患此症者請即試服輕者二三分重者一二錢藥根除愈後永不復發誠天下第一救命寶藥也○每分洋二元或照一錢照碼九扣另製天下馳名癲狂鎮心丹會經試驗萬人○每料每粒一元○單料五角郵局安速信力自給

馬寶能有的眞經云治痫顯第一對症本齋存心濟世不惜千金採得眞正以救世人其能入心肝脾肺腎治百藥同效之症係各種文武痴狂痴癲呆癡以及羊癲心失驚恐之最有奇效無論醫東手危險萬分只須一服能奪回一命凡痰迷心竅魂不附體痴蠢不醒或發癲無不立愈大凡見色痴驚或爲財…

地方新聞

南京

▲**自衛團成立** 中城鐵作坊等處自衛團業已招募團勇設局開辦昨日下午齊隊出巡各團勇均著黑談夏布褂褲快靴草帽手持各色器械前有大號一個大旗六面並有什長一人在後督率服裝旗械等件尙稱整齊

▲**三典提欵無望了** 江寧縣知事同商會昨日呈請民政府將已經開欵各典的公欵撥助現開的三典(協和仁昌庚興)省長說各典的公欵已經提省而且該三典的公欵至今分文未提也算格外的體恤怎能再准撥助呢特令行該知事同商會知照

▲**設立軍事郵便處** 江蘇討袁軍司令部因爲戰事已經起了來往的軍事文件必定要迅速而且妥得任方好特爲在下關設一個軍事郵便處以逕軍事文件處長已經委定黃儀仲了聽見說郵費還是用郵花於郵政並無甚妨碍的

▲**米占元任爲諮議** 米占元已由黃總司令任爲諮議以米頗熟悉長江一帶情形云

▲**羅品三長軍法處** 探訪局局長羅品三已經辭職現由都督府任爲軍法處長不日就要視事了

▲**學校變成病院** 第一師長洪承點因爲該師的病院房屋狹小平時尙可敷衍現當戰爭的時候必有人滿之患擬借南江師範學校做該師的衛戍病院已呈請都督轉咨民政長了

▲**巨匪正法** 與化地方近年來常遭匪患前日獲到巨匪沈如榮供認搶刦不諱該知事以該匪結連鹽梟匪黨羽甚衆恐有意外變故特以軍法職權將該匪正法昨已電報省長了

▲**絲市情形** 南京土貨以絲經爲大宗今年的蠶絲收成還好價錢也很有起色自從獨立後忽然就一落千丈所有各絲行已無實出去的貨人家一齊退還了就是不准退又誰肯把錢呢而且又不敢閉歇如閉歇了又恐怕各機工不肯退出來只好勤養膝子受這眞眞苦況呢

浙江

▲**兵隊調遣彙誌** 省防游擊隊駐紮蕭山之第三營管帶居鳳翔已於昨日黎明時由專車開往臨平保護路棧其第一營業已調回分駐在湖墅等處所駐海寧之第四營亦定即日撤回昨由該縣知事電請朱都督截留四棚以資保衞刻已准如所請矣游擊隊統領萱道勝君自戒嚴以來對於防務異常勤奮日事巡視晚間親自出巡不稍懈怠云

▲**金衢以上之安寧** 錢江之東爲桐廬溯流而上即爲金衢嚴出入之要道北連皖境西達撤湖風聲所播防務吃緊朱都督檄調水陸軍隊嚴密布置日昨疊接各統領來電均謂安謐即溫處水災之後商民亦極鎭靜惟台屬前因鹽業罷起風潮今亦平靜人心寧固誠地方之福也

安徽

▲**祁耿寰接署都督** 前日孫胡逃走後無人繼任憲兵營長祁耿寰昨奉柏總司令電其暫行護理都督署所用之人員皆一時之產如朱鏡清包道平柳天心姚昶僧諸君皆任臨時秘書吾皖得此熱心諸志士維持秩序商民聞之咸額手稱慶云

▲**銀行存欵之繳存** 中華銀行所存現欵並銀元銅鈔共約二萬元有奇收回紙幣約三十萬張截去一角以爲標識所有現欵紙幣暨商會所籌之二萬元一律繳送都督府存儲以備軍需及各項之用庶市面不致再有發荒云

▲**師長之變計** 二十一號下午一鐘時胡萬泰師長招集各軍隊聚議於都督府門外之操場大聲演說略謂軍人食餉出自民間人民倚之爲保障國家仰之爲干城對於人民須視若手足對於商家須加意防範是我軍人應盡之天職當此兵連禍結之時謠言四起不必妄聽若果有一二不逞之徒從中暴動鄙人即以軍法從事云云復將各處電報宣佈一遍大概謂南軍銳進北兵挫敗情形演說畢即令各軍官帶隊回營乃前夜其部下何營長在大通與某處兵隊因彼此誤會致起衝突何營兵隊失利拔隊回皖胡師長胆怯昨黎明時遂不辭而去或云渡江而東帶有數百兵隊在大通下四十里駐足或云係欲往蕪湖與某君接洽表明其同心合力北伐討袁未知確否

▲**教育停辦之原因** 近因軍務倥偬軍需浩大凡諸行政槪暫停故教育司江煒於二十一號散布公函令教育各機關一律暫停以省費用俟將來大局穩定再行賡續辦理云

▲**行政機關議決減薪** 日前戰事方股軍需浩大行政公署已於昨日召集行政各長官會議減薪辦法藉餉軍用議決十元以上減去十分之二二十元以上減去十分之三三十元以上減去十分之四四十元以上減去十分之五五十元以上類推照減槪自本月遵照辦理云

▲**長官逃走後之狀況** 皖省自前宣布獨立後商民均各安生業已迭誌各報乃前晚孫民政長及胡都督不知因何事故忽然潛逃杳無蹤跡各界因此驚恐咸有戒心茲自皖省各商家昨午自得長官逃走之消息相率將店門緊閉自四牌樓以及稍有出色之店均各閉門各處居民紛紛各携妻拏搬運什物出城而去近日銀根吃緊不能兌付現洋以致各商家皆不用紙幣而住戶購柴買米者咸束手無策皖省市面之恐慌實因中華銀行紙幣不能通行之故以致貧民人等持鈔票買米各米店不敢收用省議會及商會諸君有鑒于此因廣出布告知會市面各商家一律收用鈔票如有虧損等情即由該省議會與商會實力擔保近日存米無多終日持票買米者擁擠異常以故新米店因此倒閉者槪見不鮮甚至一家數口終日不能得喫一飧者昨聞有米商運來白米兩船其數甚鉅已由商會將該米全數買來分售各米店以便民食而維現狀云

▲**組織自衞團之進行** 皖省紳士爲維持閭閻起見特組織自衞團茲該團籌備事務所業已成立所有新舉之職員均於昨日下午二時一律到所籌商一切進行事宜後由幹事員某君起草擬定呈文一通及章程十餘條並經評議部修正不日繕成呈請省議會通過復由該會轉咨都督批准後即行招募團勇嚴加訓練以期早收成效云

山東

▲**德人要求順濟鐵路** 日前周都督電達外務部云頃據德國膠州總督函稱曩日中俄曾訂約由高密至沂州約二英里由兗州至河南二百八十英里及由德州至直隸正定約一百三十英里若建築鐵路之時由德國承借欵項茲德國情願放棄此三要線以由濟南至直隸順德之鐵路代之即由德國承借欵項開工建築如何辦理請即示復等情查順濟鐵路爲一千九百零八年郵傳部已勘測之路線以經費無著致未開工建築全線長一百九十五英里由濟南西行經禹城任平臨興威平鄉南和諸縣橫貫直隸南部及山東西部之豐沃地方若容其要求則蠕蠕山東一隅之德國勢力將向西方延長而予以飛躍之機會未知外交部何以處之

▲**槍斃土匪** 日昨友人自嶧來省云嶧縣韓莊駐紮工程三營係保護鐵路者昨赴濟寧城內兌換銅銀距濟約二十餘里突遇土匪二十餘人均手執快鎗刦去銀三千餘兩只因護兵少數不能與之抗拒隨同嶧縣知事長派遣軍隊前往痛勦僅獲土匪十三人訊問供認不諱已於昨日在嶧鎗斃矣

▲**鄒城土匪之猖獗** 鄒邑東北鄉錯莊村爲山東江蘇兩省接壤之區土匪縱橫出沒向稱難治距於月之八號又有土匪百餘人嘯聚該村勢甚猖獗當經該村莊長報告該縣知事派衞隊百餘名前往剿拿距匪等聞兵到時毫無畏怯之態俱用所持器械突然攻戰兩方鬨有二點餘鐘之久匪徒始爲敗散當場斃匪一名傷二名聞匪等去後路過某村乘勢闖入某富室家搶去財物無算騾馬十餘匹及至該富室到縣報告而匪已遠颺追之不及矣

▲**都督府安民之通告** 爲通告事照得江西叛黨歐陽武李烈鈞等勾結亂黨駐徐江蘇第三師亦同時叛變破壞共和大局東省爲南北咽喉正在布置防範突於十六號接據駐防韓莊方旅長玉普急電徐州叛軍一團於十五號抵利國驛忽於十六號上午十鐘攻擊韓莊等情當即電請張都督提撥重兵馳往助戰並飛飭施鎭台帶隊赴援茲於十七號上午十二鐘接到方旅長捷電據稱叛軍襲擊韓莊自十六號晨開仗片刻未停叛軍夜攻五次砲火劇烈我軍將士堅忍抵禦均經擊退本日早五鐘兗軍已到三營當即合力進攻冒雨血戰敵勢不支向南潰退我軍獲勝勇氣倍加誓滅羣醜以安大局玉普等語除電飭併力進勦以竟全功外合亟通告商民人等一體知悉務須各安生業毋稍驚惶以維治安而保秩序特此通告

▲**兵艦之開駛** 山東海容海圻二艦開往湖口茲聞烟台海軍港灣駐有北洋水師兵艦海圻海容通濟等各號均於日前奉海軍部命令由港開往廟島操練經劉總長親自檢閱以備調用昨海軍部又以亂黨叛據湖口東省各處均有不靖消息特於日內飭令海圻海容各兵艦均由廟島抵烟開往九江一帶藉資鎭懾以便勦辦云

四川

▲**灶戶請改官運** 五通橋[illegible]在前清時本係官運商銷灶戶以三[illegible]斛鹽每關鹽價議定即能承取交竈[illegible]鹽繳局雖不免剜肉醫瘡尙能資其周轉今改客運則必產有現鹽方敢出賣且或任過買主選擇挑剔阨窒往往而有在鹽觔暢銷之際尙能低價出售而在疲滯之時則多張堆積無人過問雖跌價亦不免受人盤剝否則惟有停竈灶戶繳本只有此數不能格外通擠接濟業經歸於停擺銀行持鞿之義又只能錦上添花於該執事人員若無非常之貢獻則有業低可生利可付者仍必至於向隅交易之困人無有甚於此者有廠人宋南亮者受此苦痛糾昂萬分擬集衆商議陳請政府仍改官運一面運動議員提出議案誓必達到目的而後以此亦足覘該廠鹽務之惰形也聞中央將實行專賣鹽法補偏救敝此其時也蓋兩起而圖之

奉天

▲**東清鐵道主權之聲明** 都督因俄國東清鐵道報有蔑視主權之舉故于日昨通告該鐵道社長霍爾瓦特氏聲明主權條件如左(一)東清鐵道在民國領土以內主權所在該社有協贊恪守之義務(二)中國對於鐵道界內有自由設施行政事務(三)中俄會委裁判局長不得單獨裁判案件(四)中俄應辦界內公益及理財上事件由中俄協商定議云云

▲**開魯蒙匪之敗竄** 熱河都督熊秉三昨有電致公署內開罪謂日昨開魯縣紅土山地方忽竄來大股蒙匪三百餘人勾結本地土匪互爲聲援各處餘匪因亦聯合分佔要隘當急遣兵痛勦以勁旅進攻紅土山激戰兩時蒙匪敗竄刻已一律肅清矣

▲**軍隊之防禦蒙匪** 逆庫南犯東省適當其衝而防禦蒙匪者亦以東省軍隊爲先鋒其所配置之各軍隊於下(一)吉林黑龍江兩省軍隊駐紮長嶺安康大賚各地(二)與俄陸所統之隊駐紮洮南遼源一帶(三)馮德麟所統之二十八師駐紮康平彰武法庫各地云

▲**飭防蒙匪之偵探** 張師長爾亭現據赴蒙偵探報告謂庫逆近日多有酌派喇嘛南下充當偵探特諾嚴防以保治安等語故該師長現在函告警察廳暨該師各營長官一體嚴查凡省垣之喇嘛廟若有新到之喇嘛或有與官異服之人詳加盤詰以防破壞黨之隱竄云

▲**熱都統電告捷音** 公署昨接熱河熊都統電稱米振奎等軍昨由什巴爾台進剿蒙匪大獲勝仗奪匪卡五處斃匪三十餘名克復烏泊娶河生擒匪首兩名並獲槍馬牛羊無數我軍乘勝進攻喇嘛廟賊巢遇蒙匪五千餘名該匪據險力守復經我軍猛勇進攻擊破巢穴斃匪千餘傷匪無算生擒十五名我軍現駐棗子廟此次連獲大勝壓古險要足使蒙匪破胆當經本都統獎銀六千兩除電陳中央請獎以示鼓勵外恐道路遠傳聞失實特此電達並請布告軍民一體知照云

▲**南滿日僑之調查** 日本人之僑居南滿者日見增多除海陸軍人及朝鮮人外據四月之調查凡八萬六千七百五十七人據五月之調查凡八萬八千一百五十五人兩月之間已增加一千三百九十八人該兩月中之生度二百五十三人死亡一百二十人兩相比較共增加一百四十一人六月由日本新來者已達一千二百五十七人而七月間雖尙未能確查約已須達二千以上之譜云

黑龍江

▲**胡匪管帶之結果** 駐紮二站之馬二營管帶于占翥搶掠索倫人馬匹及强姦索倫氏女等情已兩誌前報茲又探得該管帶之死亡不僅爲前二事尙有一事特表示如下綠西布特哈議員烏西林布與其友人湊成四股一同前往海拉爾購得良馬四十匹趕回布城不知被何人報告于占翥烏君之馬係自外間搶來者于乃率多兵馳至烏家將馬匹儘數牽出並搜搶實銀八錠官帖三千七百吊當時正値烏君外出未回由烏之弟將買馬之執照以及納稅票照等件呈驗均置不理連人帶馬一併擄至營中私自將銀錢等物匿下並選最優之馬留下廿匹其餘二十匹連同馬主送入省城並誣云係鬍匪馬之賊交參謀處看押不放後由烏君具呈來省控告始將于收押令其吐贓距于於得贓後已將星抵補其早日所吞之兵餉此實在無力賠償又恐將來搶案發故於前日在被押處服毒自盡現由其家屬將屍領出成殮埋葬矣

雲南

▲**呈貢火災** 雲南呈貢縣距省一站又爲迤南通衢故人烟繁盛惟自入夏以來因天乾物燥諸易燃火因之該縣所屬大新村有民人楊淸家日昨因造飯不戒於火致兆焚如一時風狂勢大難以施救不一時竟延燒居鄰楊應甲等草瓦房共二十餘所所有粮食家俱悉成灰燼損失之數約在數萬金云

神州月旦

(松)

滬軍變亂各省紛紛告警風謠所播京師商會各團體恐因人心惶惑市面暗受影響刻議逐漸進行戒嚴蓋以戰端一啓人民生命財產損失必多政客議員平時責任皆以保護國家治安爲急乃當此危亂之際尙有十餘人在公餘俱樂部爲軍警干涉而科以賭罪者浙省衆議員盧鎭嶽具被拘拿搜出犯嫌疑信叔寶全無心肝不謂今於若輩見之

說部

●清史演義二集（版權所有 翻印必究）（九十）（陸士諤）

第十七回　傳經略宣威南服　溫將軍耀武金川

話說高宗龍船渡江。而南直到金陵碼頭停泊。江寧將軍。兩江。總督以及地方大小官紳。都來迎駕。高宗奉了太后。啟蹕登岸。遊覽各處。登鍾山。謁孝陵。御閱江樓。逛秦淮河。所有金陵名勝。沒一處不遊到。其中要算閱江樓風景最勝。憑欄一望。浩浩長江。茫茫春水。銀濤雪浪。匹練似的向東流去。高宗不禁心曠神怡。回顧近侍道。這所在總要題他一個匾額。方好。和珅道。聖上就賜題一個。如何。高宗道。題幾個字呢。和珅道。三個字。四個字。都使得。高宗道。最好是四個字。沉吟半晌道。我想長江一覽四字。還算貼切麼。和珅道。皇上聖明。天縱擬出的句子。恁出了賞格。也沒個人能移易一個字。說着。時紙墨筆硯。早都預備定當。高宗揮毫落紙。颼颼颼一氣寫了三個字。那第四個覽字筆畫繁。不過一時記不清。略一停頓。墨就化將開來。縱筆寫去。自己看了。似乎不很相像。原來長江一覽的覽字。錯寫做覺字。變成長江一覺了。正在爲難。只見一人趨前。跪下道。皇上這幾個字寫得好。不過賜給臣了罷。說着。張手索討。高宗見那人手掌中。寫有一個覽字。不覺大喜。隨道。好好就給你拿了去罷。那人叩頭兒謝恩。就把那張錯寫的匾額收了去。和珅見了。心裏未免不自在。原來那人姓紀名昀。別號曉嵐。是當世著名才子。官爲翰林院侍讀學士。最有捷才。善於應對。高宗平日也很喜歡他。當下見高宗錯寫了覽字。智急計生。畫出奇謀。救了此難。別人都還不在意。和珅自來小性。便有些不以爲然。虧得紀昀生性聰明。爲人圓活。在和珅跟前。伯撥長。伯撥短。一味恭惟。哄的他快活了。纔得無事。高宗在金陵地方。逛了三五天。覺得六朝遺蹟。不過如此。傳旨啟蹕。向蘇州進發。卻說蘇州城裏有一個鄉官。姓王名紹曾。翰林出身。做過一任知府。守制在家。聽說聖駕南巡。滿想巴結一下子。無奈家居偏促。不堪駐蹕。關防貼鄰一座僧寺。有所園子。名叫獅子林。亭台花木。頗極一時之勝。這獅子林。雖沒有圓明園那般輝煌壯麗。巧小精緻。倒也別饒風趣。其中一泉一石一草一木。都不是實然布置的。王翰林先幾日便去拜那方丈。跟他商量道。聖駕南巡。想暫借寶園接一回駕。普天率土。同是王臣。大和尚諒無不允之理。勢利不過是和尚。聽說天子駕臨。自然趨承恐後。當下一口答應。王翰林就叫匠人。開了一扇門。通到自己宅子裏。又把僧寺的園門堵斷了。園中一應陳設書畫古玩。都是僧寺中數代珍藏至寶。高宗一到。大爲稱賞。王翰林奏道。此處亭臺花木。皆係僧寺之產。如果有一二可寓目者。懇即賜題。爲幸。高宗道。怎麼倒又是寺產。王翰林道。微臣家舍卑陋。不堪駐蹕。特向鄰寺借此園林。供皇上一日。高宗不待說完。就道。不庸說了。如此園林屬了寺僧。所有十方世界俗子村夫。都跑的進。那種人懂點子什麼。動得的動動不得的也動。豈不糟塌了。這好地方還是屬了你。倒能夠聚集些文人墨客。詩酒陶情。賞賞那些名花芳草。王翰林聽了。這一番旨意。喜不自勝。忙跪下謝恩。可憐僧寺園林。被高宗輕輕一句話就送掉了。（未完）

言海

●亞髡敬代佛教總會宣言

如來爲大事因緣故出現於世。所謂大事因緣果何指耶。非即悲智兼大人天普度耶。非即俾芸芸衆生息煩惱業輪渡生死苦海耶。非即令有情之類皆開示悟入佛之知見。離一切執著。泯一切諍門。斷一切貪欲。除一切塵障。而躋登常樂我淨之涅槃耶。佛以之創其端。僧以之宏其緒。厥聲闡而肆厥光。紹而華方便多門。歸元不二。三千大千。爲一化境。無量無數。同潤慈雲。固二千九百餘載於茲矣。顧此劫濁見濁命濁煩惱濁衆生濁之娑婆世界。號稱獨秀。庶物之人類。江河日下。罪惡彌滋。殺機械愈造愈精。奸盜業風轉演轉盛。擾擾攘攘。浸淫淫循此以往。不啻淪沒於畜生道。餓鬼道地獄道。不止矣。悲夫。倘識此其佛法之不盛歟。抑吾人有救人之責任。負覺世之使命者。未能履行其職務。弱力所窮爲致之也。雖然佛力不可思議。衆生業力亦不可思議。吾曹雖爲大心未証。漏覺圓滿。是業力中一可憐之衆生也。共業既成。獨業難轉。況欲恩獨業之轉而挽共業於已成哉。雖以釋迦神通能足指按地立變娑婆同極樂。而日光晃耀盲者不睹。天樂鈞和聾耳無聞。卒亦無如此衆生之業力何也。亦莫哀乎吾曹處此五濁惡世之業力機關中。動止牽掣。莫得自主。方且資行道之財產。屢逢攘奪。爲宏法之壇場。輒被拆毀。人民不平等。徒有虛名。信教自由。適成反例。而每經兵燹。尤足慘怛。寺院既爲之任意佔據。餉敝復爲之蠹。情勒捐稍不稱心。輒加橫目。今者又軍興。黷涇塗炭生靈矣。方且灑形之無門。方且啟命之莫保。救人之責任云乎哉。覺世之職務云乎哉。然不能不抱定我佛之宗旨。和淚與愚忠。告於當軸執政諸偉人曰。公等非皆曰謀國家之鞏固。造共和之幸福乎。力持和平。終伸公理。何忍逞一時之忿怒。以武力爲解決。致國本因而動搖。民生益以凋敝乎。深望各念同舟共濟之義。併貽兄弟鬩牆之譏。立即釋爭息戰。與民休養。政治問題。徐圖披解。崇尙慈祥之宗教。獎勵社會之道德。躬必相讓。戾氣自消。則庶幾國家鞏固。共和之幸福可得矣。復不能不爲一般人民忠告者。須知政府乃社會相緣以造成。飭人人黨飭身心。改良社會。存人之欲。書誰不如我之心。相愛以誠。相親以德。勿恃譎詐猜虞。勿爲欺凌攘奪。守人乘之共戒。致天下於太平。則尤本會所馨香禱祝而頂禮者也。

文苑

●金陵雜詩（龍尾）

辛亥冬。余赴一帆秣陵之約。時距民軍克捷。不過七日。瘡痍在目。風物蕭然。雖復舊都。都非人境。漫成四絕。以志游蹤。

新插降旛古石頭。空城迷問酒家樓。我來稽手觀棊局。那得無情對莫愁。

宮槐成抱殿基荒。幾度殘民拾翠璫。商偏餅師應不要。獨攜碎瓦壓歸裝。（拾明故宮殘瓦一片以歸）

稗史曾傳十八家。教坊碑斷委塵沙。應憐塞外燕支婦。又教人呼霸夜花。（道旁記所聞二百年來數之復也）

淮流嗚咽月來遲。切從高吟絕妙詞。爲度劉郎歸未得。江南又是柳黃時。（讀貴池劉龍慧時客海上龍慧復成橫塘既詩云江南搖落誰能賦殘柳黃於新柳時）

商情

錢市

英洋	早	七錢五分六五
	午	七錢五分八厘
龍洋		七錢四分六五
小洋		六錢五分一
本洋		七錢五分
銀拆		一錢
銅圓		一百七十二千五百
市錢		一百五十千
衣牌		一千三百十
洋找		七錢二分
錢找		一千二百文

寧波洋市

規元	一百三十四元五角
洋拆	五分
轉眼	

蘇州洋市

規元	九百五十兩〇八錢七分五
洋厘	七錢三分
銀拆	一錢
龍貼	五錢

絲市

公平洋行麒麟牌白絲五包三百九十七兩五錢
法昌洋行公記牌七里花經絲二十包四百七十兩
泰和洋行寶坪牌白絲十包三百八十兩
捷成洋行金獅牌白絲十包四百十五兩
白頭洋行金雙英牌三四號絲五十包二百五十五兩
照降又金孔雀牌二三號木鎮絲三十五包三百七十七兩五錢
照降又金雙雞牌二三號木鎮絲四十包四百零五兩照降

本廠紗

十六支紅〇龍	一百零五兩五
又 紅龍	一百零三兩七五
又 雙龍	一百十兩
又 雲龍	一百零二兩
又 雙象	一百零六兩五

又 麟脂虎	一百零六兩二五
又 天官	一百零七兩
又 雙虎	一百零七兩二五
又 日光	一百零七兩二五
又 水月	一百〇八兩五
又 火車	一百零七兩五
又 丹鳳	一百零三兩七五
又 雲鶴	一百零五兩
又 鐵毛	一百零三兩七五
又 綿紗牌	一百零七兩
又 三星	一百零五兩
又 牧羊	一百零六兩七五
又 聚寶盆	一百零一兩二五
又 月季	一百零五兩五

東洋紗

念支紅財神	一百十三兩
又 藍魚	一百十九兩
又 福島	一百十八兩五
又 日島	一百十七兩二五
又 五子圖	一百十八兩五
又 什牌	一百十二兩五
十六支藍魚	一百十六兩五
又 福島	一百十二兩七五
又 立馬	一百十兩〇五
又 三馬	一百十一兩
又 雙鹿	一百十兩〇七五
又 雙喜	一百零八兩
又 麒麟	一百十一兩七五
又 孩子	一百零五兩
又 三圓	一百零九兩五
又 五福	一百零九兩五
又 二喬	一百十一兩
又 花蝶	一百十三兩
又 扇面	一百十二兩五
又 金象	一百零九兩
又 什牌	一百零六兩

海味

生翅 頂沙翅	二百八十兩 二百兩
大玉吉	二百五十兩 一百六十兩
頂沙翅	二百十兩
大沙翅	二百十兩
二沙翅	二百十兩
三沙翅	一百八十兩
頂荷包	二百十兩
淨烏勻	二百八十兩
上烏勻	一百四十兩
上烏皮	六十兩

上青翅	一百三十兩 四十兩
吉皮	一百十兩 二十兩
皮圈	三十五兩 十兩
吉尾	十六兩 六兩
月片	九十五兩 六十兩
長膠	六十二兩
頂十番海參	一百十兩
大十番海參	一百兩
番星翅	四百五十兩

米市

北帮高機白更	八元八角
南帮高機白更	八元八角
蘆洞高白更	七元八角
泗涇高白更	七元三角
松江高白更	八元四角
常帮高白更	八元六角
周莊高白更	七元五角
北尺高白更	八元
角里高白晚	八元八角
高機白更	九元三角
陳小麥	四元五角
新小麥	四元
新青黃豆	三元三角

肥皂

二十條 祥茂	三兩八錢七分五
二十條 緒昌	二兩一錢
二十條 祥順	二兩一錢
二十條 茂昌	二兩一錢
一百四十塊必地	三兩零五分
一百六十塊龔昌	二兩一錢
一百六十塊祥昌	三兩二錢
一百六十塊緒昌	二兩二錢
一百五十塊查厘	二兩九錢二分五

煤油市

老牌美孚油	二兩二錢七分五
虎牌煤油	二兩一錢二分
英牌油	一兩九錢
十字牌新油	一兩八錢

花衣

通州花衣	念五兩五錢
太倉花衣	念五兩
火機花衣	念三兩六錢
四牌子花衣	念三兩六錢
什牌花衣	念三兩三錢
南路籽花	十一元五角
北路籽花	十二元五角

進出口輪船

七月念七日進口輪船禮拜日

寧紹	由寧波	寧紹公司
新北京	由寧波	太古公司
海晏	由福州	招商總局
飛鯨	由烟台	招商總局
隆和	由長江	怡和洋行
德興	由長江	鴻安公司
廣平	由秦皇島	開濼公司
鄱陽	由長江	太古公司
新康	由烟台	招商總局

七月念八日出口輪船禮拜一

盛京	往威海烟台天津	太古公司
新北京	往寧波	太古公司
甬興	往寧波	寧紹公司
開平	往秦皇島	開濼公司
聯和	往長江	怡和洋行
廣利	往香港	招商總局
新昌	往烟台牛莊	招商總局
神戶丸	早五點開 往大連	郵船會社
新裕	往寧波	招商總局
大福丸	往長江	日清公司

七月廿九日出口輪船禮拜二

鄱陽	往長江	太古公司
甘州	往烟台牛莊大連	太古公司
江西	往烟台青島天津	亨寶公司
德生	往膠州	怡和洋行
隆和	往長江	怡和洋行
開平	往秦皇島	開濼公司
寧紹	往寧波	寧紹公司
江天	往寧波	招商總局
近江丸	往日本各埠	郵船會社
南陽丸	往長江	日清公司
長春丸	往天津大連	郵船會社

七月三十日出口輪船禮拜三

安慶	往長江	太古公司
安徽	往香港廣東	太古公司
西京丸	早七點半開 往大連	郵船會社

八月初一日出口輪船禮拜四

靜岡丸	早八點半開 往香港	郵船會局
撫順丸	往福州臺灣	大阪公司

八月初二日出口輪船禮拜五

岳陽丸	往長江	日清公司
春日丸	往日本各埠	郵船會社

第二千一百六十四號

本埠要聞

製造局戰血餘腥錄

▲分明有個勝敗
▲是否做不起來

北軍司令鄭汝成與海軍司令李鼎新以亂司令部設閘北故前日照會領事團擬率海軍艦四艘前往剿滅各領聞之即由工部局出示意欲將該司令部遷出北市昨亂軍在南海會館 **司令部** 會議擬 **遷往吳淞** 借前江防營章舊時師長司令部舊址爲辦事之地刻正在佈置遷移矣

製造局督理陳君以該局自停工以來業已多日開戰後各 **工人** 紛紛避難甚至住宅多被焚燬 **殊屬可憫** 昨諭令會計處處長李君來滬向某銀行設法現洋 **一萬元擬發工資一星期** 以示體恤海軍中將鄭汝成君統率北軍來滬防護製造局會同海軍兵艦與南軍血戰數日 **擊退亂軍** 保全局廠勤勞卓著現奉袁總統令令將晉衛上將並頒洋 **十萬元獎賞** 守局水陸戰士以資鼓勵

福字營劉福彪日前由滬抵淞已將 **砲台反正軍官殺斃代領其軍** 扼守砲台刻經官軍限令刻日解散允給洋三萬元以作散兵川資之用如劉不允恐難免派軍艦攻剿矣

南琛應瑞二兵艦於昨晨六時駛離製造局七時半至下海浦開會須駛至目的地

前晚法界三時許見有汽車三輛由南往北疾駛內一輛似係將校 **持有手鎗** 兩輛係坐亂軍後有某國人徒步狂追至外洋涇橋經守護之 **洋兵攔阻** 不能過去車上各軍士紛紛下車向美最時碼頭跳入浦江不知所終汽車則疾馳而北云

昨日下午四時有北市洋商十餘人並有棧司等數十人隨往城南一帶按視戰地情形行至湖南會館亂軍 **總機關** 都入內見無一人看守而 **槍械彈子** 及麪包罐頭等物 **堆積甚夥** 各洋商考察畢仍乘汽車馳回租界

●南市訪員記載

上海因戰禍發生地方秩序紊亂連日商家罷市昨仍未見復原居民等遷避租界日有偵察消息者無不驚惶百出南商會諸人集議 **維持殘局** 方法須令各業商家 **照常營業** 不得再行歇市一面與市政廳市總董陸崧侯君集議速行維持商業並 **驅逐敗退兵士** 不許逗留以爲去此根源之害方保地方之公安最爲至急之務聞待會商回任上海縣知事吳懷疚君及淞滬警察廳長穆杼齋君迅速出示安民恢復市面

淞滬警察廳長 **穆杼齋** 上海縣知事 **吳懷疚** 於亂軍在滬張仮肆其荼毒時明知謠惑紛紜大局有不可收拾之烈禍是以兩人抱頭鼠竄先後逃避茲者兵戰已息 **穆吳** 兩人 **又伸出頭** 來欲復其權勢如故 **穆湘瑤日來又與高彩烈居然有不滅亂軍死不休之勢** 即以設立總廳地點定於今日(二十八日)視事

駐紮前清江蘇海運局內之 **六十一團** 各營兵士現已一律遣令遣散歸農並隨繳所有之軍裝械器一律歸還存候防堵之用昨日午後該團兵士均已 **紛紛散去** 所有未繳暫存軍械適被滬防營兵士得悉覺敢入內擅自取攜因而頓起衝突幸由第一區第一分署查知立飭長警前往阻止隨將所遺之槍一支槍珠數十排皮袋等件一併帶區暫存候核

●滬城訪員紀載

官軍與陳軍連次開仗血戰陳軍迭遭敗卜失去軍械大砲不計其數但官軍 **屢獲大勝** 各回隊營當由統將鄭汝成君令各隊營中一律 **賞給豬肉美酒** 大爲犒賞各軍士莫不歡聲雷動也

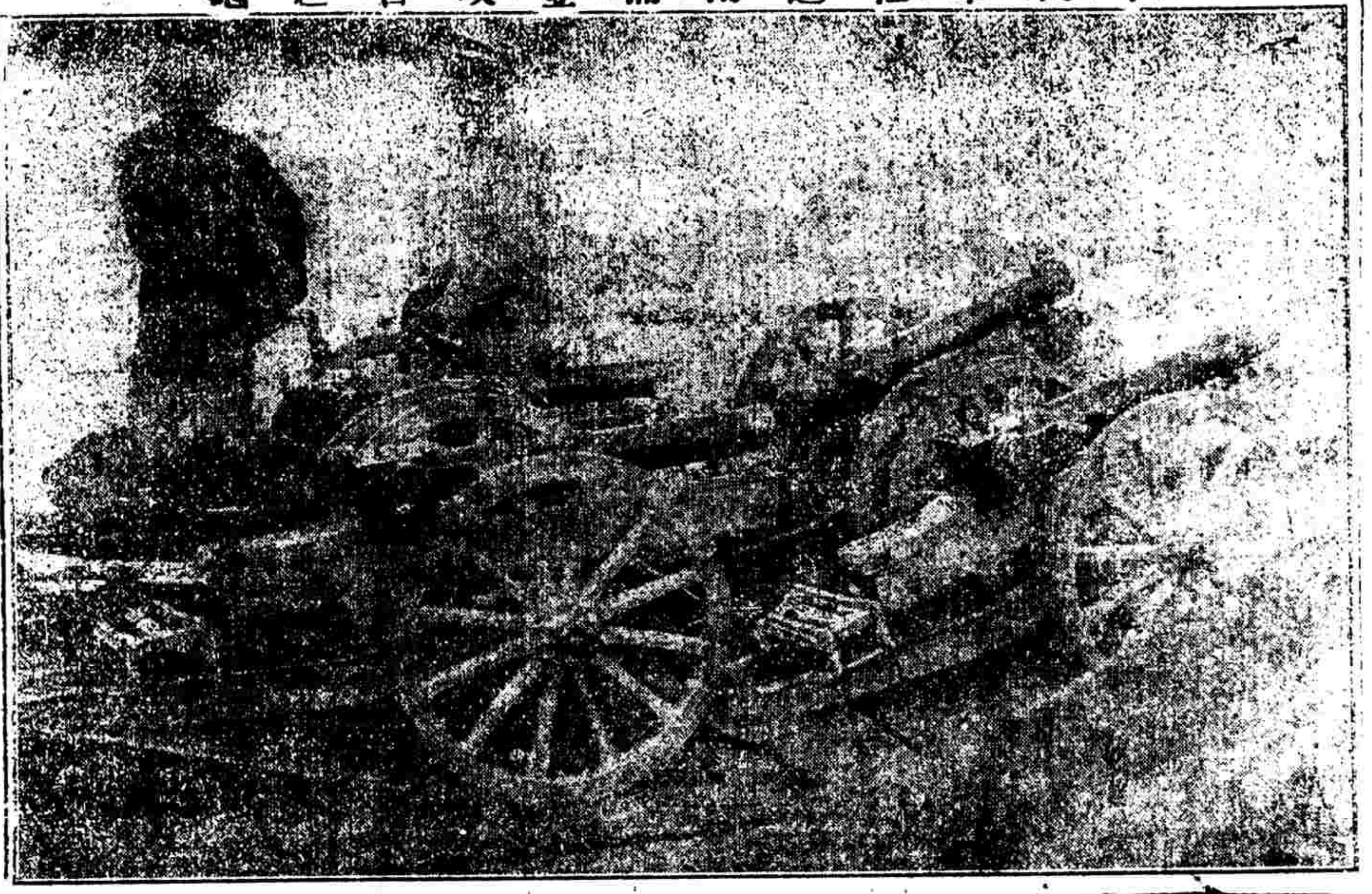

二十五夜陳軍由他處運至南市浦灘登岸攻擊官軍之大砲

官軍中將鄭汝成君自將陳軍迭次擊敗均得全勝並奪獲砲槍甚多鄭君當即會同製造局督理陳洛書君前日據情電禀陸軍部察核

陳英士前經設立僞司令部在城內舊道署及海防廳等處廣募兵士竟招至七百數十人皆是 **流丐等類** 迄今尚在均駐道署內前日陳軍戰爭不利大敗而回逃至城內並無駐紮之處由二三十人到舊道署將所招之新兵一概强硬驅逐該 **新兵** 不允一時 **互相衝突** 當 **敗兵** 等立即開鎗轟擊致斃新兵四人受傷六人兩相仍互毆惟新招之兵均無軍器是以向小東門逃避出城敗兵窮追至城門口常被法租界派出之水手兵查見上前阻止該敗軍等不服被 **法兵擬即開槍轟擊** 敗兵見之心戰膽寒立即棄去軍裝鳥獸而逃所有傷死十八均由紅十字會會員到塲分別醫治收殮

上海各商團會員自起謠言之先見義勇爲晝夜防範不遺餘力各商民毫無損失於本月二十二號夜半兩軍爭戰之後謠言更日甚一日幫之各居民紛遷租界而 **商團胆小** 亦暫時 **解散** 以免嫌疑各巡警局又無巡警站崗前晚薄暮滬城老北門內一帶又被匪徒刧奪情事故由紅十字總會西醫柯司定君出爲向官軍一方面述明商團各有身家係保衛地方維持秩序之性質斷不肯扶助亂軍鄭統將以地方治安有關即挽柯君轉向商團公會另選會長速即重行組織聞各商團刻已担任矣

滬城各警署內各巡警自官軍與陳軍開戰以來該巡警等皆願室避在北市以致城內 **巡警絕無出防** 因此 **地方秩序大亂** 匪徒易於滋事而當地各紳士得悉前情甚爲憂慮爰向各警署署員竭力設法維持治安故於昨日第二第三各分署署員召集舊有各巡警到局諭令每一崗位加派雙崗一體帶足子彈持械嚴加防護而保治安刻經秩序漸漸規復云

陳其美所部各軍士敗退之後紛紛拋棄軍裝脫流爲匪類成羣結隊到處刧掠昨晨有潰兵四人至西門內穿心河橫城粥店內以吃粥爲由一言不合即用武力向該店主硬借洋三十元該店主不允經被槍擊一哄入內二人將店主撳住二人將所有搶奪揚長而去

滬城各商號因兩軍戰端發生之後一律閉門停止交易至今多日前晚兩軍未會開戰居民稍釋憂慮昨日城內 **各店已有開市營業者** 惟閉市者亦復不少惟食物店開最多邑廟豫園內各茶館各店舖均一律開市貿易如常遊玩之人甚爲擁擠

●法界訪員紀載

前晚法總領事甘世東君以製造局南北軍雖則停戰是否即此解決尚難預料防務仍在戒嚴期內故仍商請法國兵艦三艘統帶照常派水軍登岸幫同防堵

法總巡藍維藹君前晚傳諭中西安南等各探捕謂戰事雖停仍須通班出外荷槍實彈在華法交界各要道嚴行巡防不得因息戰稍有懈怠

藍總巡查得戰禍開後滬南城中居民扶老攜幼紛紛搬入租界或投親友或賃客棧界內頓增數萬人之多難免良莠不齊又以貧苦居民乏資借宿手持包裹均宿在八仙橋西小菜塲內及各途畔情實可憫恐有匪徒混跡其間乘隙攫物情事故飭探捕若干名在露宿各處荷槍巡防以資保護故各貧民均甚感德不置

藍總巡以戰事近雖暫停究竟如何尚難逆料界內仍照常防衛外惟軍務戒嚴之際偵探爲第一要義故飭幹探數名往戰地及華界各處偵察外準有無擾到兵隊及一切軍情隨時報告以資研究

法租界以城中南市連日火警究係兵匪縱放抑或失慎難言人人殊惟須先事預防恐交界之處亦有火警情事故由救火會員於晚上須皮帶事在法華交界之處巡察如遇火警即可施救

●英界訪員紀載

本埠自兩軍激戰南軍失敗 **陳其美** 將司令部 **移駐閘北** 南海會館安設大砲派兵駐防後北市華洋 **各商大起恐慌** 以閘北一隅中西士商之財產甚鉅設有戰事勢遭蹂躪因特紛紛請求外交團設法保護經駐滬各國領事官會同工部局西董開會議決允准由工部局先行出示通告外一俟各該商具到請願書即行派兵前往保護在案茲悉英美總巡卜羅斯君接到願書後即於昨晨六時商請萬國商團總司令齊集馬步各隊並會同日軍整隊前赴閘北三區轄境先至南軍司令部 **勒令** 駐部各 **軍隊** 即去軍服交出 **軍裝槍彈** 立即 **一併驅散** 南派軍一百名暫駐該司令部守衛其餘各團隸逐由鐵路軌道直達淞滬巡警總廳暫駐所有各區巡警仍各照常站崗居民亦各安靜

昨晨六時萬國商團會同日軍前往閘北出防時 **英美總巡** 卜羅斯君與五十號西探頭目安姆斯脫郎率同中西幹探分乘汽車先至匯司捕房諭飭十九號捕頭加派中西包探會同前往巡察外卜君旋至各處 **察勘一週而返**

滬巡警第四區分署張署長得悉外交團分派萬國商團前來保護後深恐居民懷疑或有無意識之暴動故特發出通告一道其文曰照得今有 **外國商團** 到此僅係由閘北 **商家** 夏瑞芳等十五人及十五家絲廠 **請來保護** 現已召集會商一俟解決該商團等即退出華界恐未週知致生誤會爲此仰本境商務人等一體知悉各安居業靜候交涉辦得安協自相約撤除由各署長警加意防護外切切特布云

英美總巡卜羅斯君以前晚兩軍雖未開戰惟謠言時起人心惶惶且遷難人民街頭露臥或肩負行囊往來途中恐有匪徒垂涎乘間刧奪以故仍飭各捕房中西探捕分班徹夜梭巡以懾匪膽而衛閭閻

遷居租界各難民探得兩軍締戰地點已指定吳淞口浦東白蓮涇及龍華等三處故停泊浦江之南琛等各 **兵艦亦已一律駛往口外** 本埠華界早經紅會等調停可望罷戰是以昨已紛紛歸家探望還回惟間房屋被焚或被刦一空者甚屬不少故中西慈善家擬即設法安插云

本埠自戰事發生以來租界內 **驟增人口數萬** 以故百物昂貴幸戰事已息民心稍定昨日起各物價似亦稍減惟食米一項因來源希少故每石仍須九元有餘云

●吳淞訪員紀載

昨紀淞口南石塘砲台目兵及獎統帶于滔帶等皆棄卸軍裝而出走當爲上海 **居正** 所悉立即派人至南北二砲台看守 **檢點該砲位機簧已失** 旋即僱匠晝夜修理並令未走砲兵目公舉一人爲該兩台管帶當遵即舉素在砲台爲書記之勺某司台務事宜而 **歸居正節制** 約明日給餉二個月云云又有獅子林砲台林管帶砲阻北洋運兵輪聯鯨號當停泊砲台灣浦畔當由福字營敢死團二十名乘杉板船上輪查驗得有北兵二百名小砲四尊快槍六百支鎗子十三萬顆當將四砲心除下及鎗子快槍一併起存福字營內

●紅十字會戰後紀載

二十七號十一時吳淞來電云 **吳淞昨夜無戰事** 救護隊自龍華浦東回均未得傷兵

城南城內閘北平安往來交通尚便

西門 **斜橋以南** 係軍事 **戒嚴** 地望勿經過

本會醫隊救護隊掩埋隊現乘紅十字小輪直達製造局訪尋傷兵掩埋屍首廿七午刻

二十七號午刻本會特派員報告閘北 **華界** 悉有萬國商團駐紮計 **馬隊** 六十 **步隊** 一百餘人 **砲隊** 七八十人大砲六尊分布要隘 **閘北** 居民 **安堵** 如常華兵極少聞南海會館(火車站北)門首貼有萬國商團字樣爲商團揭去據此看來的係我民幸福

二十七號午後一點半可靠消息閘北共有萬國商團四百餘人分頭駐紮 **南**

海會館內已無叛軍中人駐紮秩序大定特派員在城內東南區一帶見有兵帽制服指揮刀槍枝等遺棄滿地秩序安靜往來行人漸多二十七日一點半

●西國商團進防華界大問題

閘北自南市開戰以來幸賴商團警察晝夜出防故各廠棧店舖均照常交易地方尚稱安堵 距前日陳英士之司令部移駐三區南海邑館之後謠傳說入心大生恐慌前昨兩日內居民之遷避租界者絡繹於途是以各絲廠東前日在絲廠公所集議 請西國商團前來保護當經各廠東贊成議決昨晨六時果有西國商團馬步砲隊會員一百數十名携砲兩尊往三區驅逐司令部 聞陳英士警察廳另有砲隊團員數十名携槍前來閘北暫駐已於前晚潛往吳淞惟一般商民不免又起恐慌咸謂此次外人必乘機推廣租界矣四區警署長恐滋事端立即出示通告略云今有外國商團到此鎮壓由閘北商民夏粹芳等十五人及十五家絲廠備來保護刻已召集會商一俟解決該商團即退出華界恐生恢會故特布告仰居民一體知悉

閘北商團開會印刷品云市長大鑒敬啟者茲有夏粹芳等十七人具函貴廳已請工部局派兵入境保護財產等因當由各團會員臨時召集開緊急會議今對於該函之決議者如下 一所云司令部移至閘北一層應責任市民公會領銜請求移駐以安人心二所云公民等身家性命財產誰可依托一層查閘北自他省以及製造局戰發以來由各商團警察等晝夜防護秩序安堵如常並未有盜竊之聞人所共悉今該公民等以其私產之關係欲藉外人之力以作抵禦而謂商團與警察等未足爲力不勝託與接閘北如許公民誰無身家性命雖財產未必如該公民等之富足而身家性命之額數何止倍蓰豈實以少數人之私見而斷送實屬喪心病狂至外人之在閘北置有產業者應與全境公民受同等之保護毋須各自爲謀也以最近之事例之如滬寧車站鐵路係外人之資本佔多數近因本埠開戰車站洋總督龔未請工部局派兵保護均由閘北各商團駐守已逾旬日相安無事今該公民等反其所爲其居心尚可問乎（下畧）閘北各區商團全體謹具

閘北公民發稿云兵連禍結閘北一隅尚稱安靜僅置有產業在閘北者忽以邀請外人藉口保衛地方突然越界而來喪權辱國莫此爲甚今將邀請外人之十七人姓名錄下以供衆覽 夏瑞芳 余葆三 祝蘭舫 源廷臣 錢樹銘 周舜卿 潘存綸 陳潤夫 盧金鑑 陳炳謙 陳貽書 洪少圃 葉鑑寶 程兆基 十五家絲廠代表丁汝霖 吳子敬

●戰後叢錄

高昌廟第一次開戰之夜城內縣知事署 地方審檢兩廳上自長官下至門丁均逃亡一空 知事署第一科科長姚幼安受吳知事所委託簿據銀洋均在堂掘昨姚對人言是夜毫變身而出署中要件盡失審判廳長張清樾於開戰之前一日囑吳薄計德柔將公費一萬餘元寄存於道勝銀行尚有案中存洋三千餘元不通用紙幣五百餘元金錢一對具珠等件存在甲乙兩鐵箱中前夜爲反監各犯及匪徒等搶劫一空昨晨十時張等到廳點計兩廳中法曹個人衣服及公家物件損失甚鉅現於昨午拍電報告高等廳不知如何辦理也

中西慈善團以高昌廟連次戰後兵民死傷甚多而該處附近居民又多來租界中避難者對於無辦留養醫藥掩埋等費非得鉅款不能籌辦爾分別函達官軍領袖李鼎新鄭汝成陳洛書請爲設法救急昨由官軍送到銀五千兩以便綫內所死兵民未收殮者甚夥昨紅十字會長沈君預先通告兩方面保護更綫內携棺收殮務期盡淨以免瘟疫云

南市之各埠小輪及滬杭火車以高昌廟爲往來必經之地自開戰以來停止行駛今交通斷絕二十六日午間有數公司輪船相約冒險鼓輪南行至製造局附近又聞槍聲洋關西員奉稅務司命令亦不願搭客入此危境遂阻止開行仍泊東浦灘而返昨日停戰以故各小輪昨已照常開駛惟滬杭車因軌道被兵拆毀尚未開行也

英美工部局衛團會議以日來南市製造局戰事延長恐將波及租界居民故於前晚起特派西捕綴譯乘坐小輪在外灘花園大橋境停泊無論何軍欲用船運入蘇州河者一律阻止以杜危害云

日本海軍艦對馬號於前晚駛抵上海停泊浦江昨日該艦長派兵士數十名登岸在美界一帶往來梭巡保衛該國僑民云

本埠開戰以來南市城內西鄉各處居民避入租界者凡十數萬其中倉皇奔出百物不及携帶者亦以萬計棲身無所露宿風餐觸目皆是中外慈善家惻然憫之其最首先發起則有在四馬路一枝香籌設之臨時慈善濟急團 每日分食物藥餌於難民頌聲載道現在又有紳商組成公共租界華洋救濟會 當選定華洋會董各九位推伍秩庸先生及義記行大班賀立堆君爲總董怡和大班施密士君爲司庫青年會總幹事路惟廉君爲書記議定 廣借公所教堂學校棧房兼搭蘆棚以資居處并籌款施粥以資生活各董又分爲籌款居屋賑養三部八發進行工部局及總商會均與該會通力合作期使被難之民不致失所云

●西報戰後記載

大陸報云英美工部局及法捕房昨晚已諭令陳其美孫文及其餘亂黨黨員叛軍軍官等概行遷出租界並不准在閘北逗留（聞者無不欣喜歡呼）倘敢故違即當拿辦

滬上領事團因租界受砲之損失除已咨照官軍海陸軍司令外昨日復行在比領事署開全體大會議討論保護滬外之手續

聞吳淞砲台現仍未歸順海軍有轟擊該砲台之說故今晨三時有紅十字會員二十人前赴吳淞以備救傷南琛兵輪於昨日薄暮時鼓輪下駛赴吳淞以便協同他艦轟擊砲台 以免截運官軍之安平公平新裕之艙行抵口外時被砲台所攔阻

昨日午後伍廷芳汪精衛同謁代理稅務司恩宗之後即有本埠國民黨員數人在海關碼頭守候同乘海關小輪赴海籌兵輪與鄭李兩司令等會議 良久始回聞伍君此來方任調停之責已與中英美交誼會陳國權君具函兩方面請休戰一星期惟尚未接答覆

昨日伍廷芳語大陸報訪員云鄙人受某某等之委託出而調停及爲維持人道起見故竭力調停以冀早得平和解決以免再見流血之慘至於能否如願以償則難預料 訪員問是否已開正式會議伍君即稍遲疑而答稱尚未及其時云云

岑春煊於上星期五日乘日本輪船赴香港查岑曾任廣東總督於該處頗有勢力聞彼此次往粵係欲招集舊部軍隊以圖大舉但據

軍更在接戰之際大元帥竟遠出數千里南往招兵恐歸時已不及矣

公言

●南北市民全體通告云

前警廳長穆杼齋 本無警察學識祇以聯絡車輪黨遂得濫充斯職其人剛愎貪暴 爲商民所切齒此次上海獨立穆本爲主謀因被他人攻擊遂卸其職於李平書以致大局動搖警察無人管理 秩序因而紊亂 商民之損失兵燹居其半穆某亦居其半 商民等久欲得而甘心不謂南軍甫退又復假借各區名義自稱公舉廳長運動省長委任又敢運動商會市廳接任之日扯旗歡迎並自言徐企文李華田兩案之破獲係彼一人之功不知徐李二人與穆某通謀已久人所共知嗣見事敗則又自諱奸人取巧邀功此等人若令再爲廳長居民必致更受其害爲此布告公民如果省中確委穆某爲廳長居民誓不再納各項捐欵 恐未週知特此通告市民全體公啓

陳軍砲隊被官軍砲擊後情形

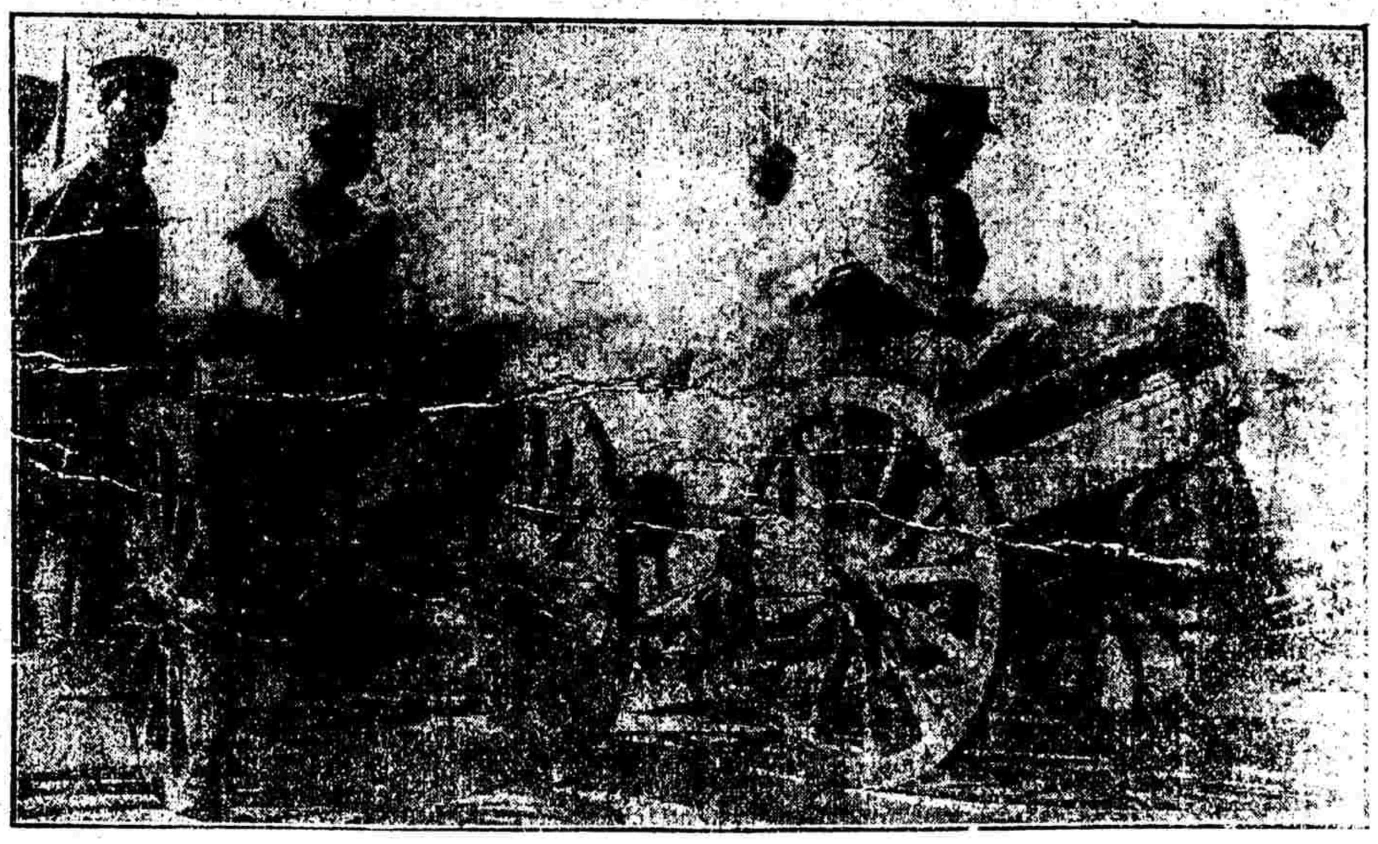

來函

敬啓者頃閱廿七日貴報本埠新聞載軍興以來官商紙幣停止流通昨商會董事通告舖戶銀行鈔票照常通用一面籌備現銀以便兌換昨聞四明交通興業各銀行總協理已力爲設法維持准於日內即行開市等語查敝銀行鈔票準備充足自軍興以後仍照向章隨到隨兌信用如常並無停止流通之事貴報傳聞有誤用特專函聲明尚乞更正爲幸浙江興業銀行董事會啓

滬評

●上海變亂後之人物觀

記者對於南方此次之暴動及上海之變亂凡有名人物反覆無常首鼠兩端者無論其爲亂黨非亂黨實深惡痛恨較甚於一意孤行擾亂地方者茲特將此種無恥昏瞶夙列名流之人物匿伏上海者一一揭出以儆奸宄而勵將來閱報諸君如能以所聞所見眞實無妄者見示本社備極歡迎即行付刊 季子識

應德閎 應德閎之爲人記者好有一比比諸小家碧玉搔首弄姿產自杭州而嫁於江蘇者吳諺有之嫁雞隨雞嫁狗隨狗孟子有言無違夫子妾婦之道應蓋深得此中三昧者由滿清而光復應與程厮守不離者也由光復而獨立應與程亦厮守不離者也程由獨立而反正（或曰程並不曾獨立記者曰程既不主獨立何以不死何以不爲吳兆璘）應亦千依百順者也嗚呼應固儼然一江蘇民政長也鎮日價扭扭捏捏巧語花言跟着老程害了江蘇全省眞所謂不賢之婦矣又據昨日袁總統命令謂南京謀獨立時應先期在申等語其實宣布獨立之日應並不在申而日與程厮守也輕輕一語爲之開脫或北方又爲彼巧語靴言瞞過耶